平民化的新報

新天津

Hsin Tien Tsin Pao

Tientsin Ex-Novis

（第一千八百二十號）

營業部電話三局三五九二八

編輯部廣告部電話三局二零三八

中華郵政局掛號照郵包寄之報紙

秦皇島 安東 錦縣 豐潤 玉田 北戴河 昌黎 安東屯 撫寧 建昌營 吉林 大名 臨清 冀縣 南宮 博山 安山 ……

城武 安營 口新縣 鳴鴻橋 西包頭 張作 揚村 榆次 馬莊鄉 宣化 舊站 宣化 審晉 赤峯 鄭州 黑龍江 安達縣 ……

本報價目

本埠　每月大洋六角五分半年三元五角全年六元五角零售每份銅元十枚

外埠　每月大洋七角五分半年四元全年七元七角郵票代價按九五折扣

天津法界梨棧

慎昌鐘表眼鏡公司

全部各貨　八月十六日起

秋季大減價一月

烏鋼十五石卡字平面表每只三元九角
皮帶十五石卡字手表每只五元八角
新式夾金手表每只二元二角
德國雙鈴鬧鐘每只一元七角五分
德國單鈴鬧鐘每只一元四角五分
德國新式台鐘每只八角五分

各表外寄每只郵費大洋兩角
外埠函購郵票抵照九五計算

相士翟敬字回津

用奇門推命來人不報生辰八字閱書指即知人生年月日時子孫富貴貧賤一經批談無不立桿見影　相資暫收一元如算不到原金奉還　現移法界天津勸業場四層樓

天津中國銀行北馬路辦事處

代理收付匯兌及國內國外匯兌滙水低廉　定期存款往來存款特種存款利息優厚
辦理押匯貼現及兌付天津地名本行兌換券手續便利　營業時間每日上午九時起下午四時止星期日照常辦事　電話五局七四八　一二三八

天津交通銀行北馬路兌換所

專兌本行天津地名鈔票並為便利顧客起見設立營業櫃收做各項匯款存款及其他業務滙水低廉利息優厚手續簡便　營業時間每日上午九起至下午四時止星期日照常辦事　電話五局二五四四　二九一三

天津交通銀行津區發行總庫啟事

茲敝行發行天津地名綠色一元券一種其式樣正面原用圖章反面原用西文簽字現均用中文簽字為發各鈔券在天津北平地方一律通用特此通告

雙星公司分設義星車行開幕廣告

啟者敝公司新到大宗各國名牌自行車及自行車人力車各種大小零件無不齊備……見特在法界二十六號路開設義星車行專售各種名牌自行車以及大小零件……及各種自用車等均不惜工技研究貨高價廉併修理各種自行車人力車……式左知言之不謬也　雙星公司謹啟　租界六馬路義星車行電話四〇三五九

大福寶恒滙兌莊

專辦各處匯兌手續力求敏捷匯水格外低廉地址例下　德州　安平　衡水　冀州　交河　泊鎮　寧晉　無極　饒陽……均可通匯此啟　駐奉通匯處協成銀號　天津建物大街福順里十三號　電話總局三八一號

逕啟者自九月二十四日起敝處電話改為南局（即三局）三九零一號希各界注意為荷此佈

開灤礦務總局北方售品處啟　九月廿四日

本校英文科漢文科數學科日夜班招插班生及新生

隨時報名隨時入學備有簡章函索即寄須附郵票四分　校址本埠東馬路南頭縣教育局胡同內

天津漢英譯學專門學校啟

仁民診治所　午前施診送藥

本所主人因貧民衆多計良類一朝有病無力延醫本所有鑒於此每號金一角過午門診四角不收藥費出診另有詳章　諸大名醫配施丸散膏丹膠露皆係中國名醫維新創造提取之藥精並無苦口之弊能收速愈之效以新紀元無論男婦老幼內外兩科疑難大症速來本所醫治是荷　所長孔麟台以及張隱齋龔麟閣瞿忠平司……則古諸大夫分科担任診治已於舊歷七月十五日開診　所址法界綠牌電車道路南恒安里樓房門牌一百〇一號　電話南局三六〇七號

律師孫觀圻解茂成通告

本律師等現受天津義興銀號經理薛筱言君聘充法律顧問代表薛君辦理該號清理事務所有一切訴訟及非訟事件本律師等依據委約均當負責代理依法進行除已承受委約外特此通告

孫觀圻解茂成律師事務所　宮北大街通德里　東南城角教育局東　電話（五）三八四　五二二九〇號

律師孫觀圻解茂成代表天津義興銀號經理薛筱言君啟事（第一號）

查天津義興銀號擱淺停業亟須着手清理薛君職任經理當然負全責安速進行今已籌備就緒即日成立天津義興銀號清理處設本市東馬路襪子胡同西口盡先積極催欠以便通盤籌畫實事清理　電話（二）一九八四（不久移到）　各關係人鑒察注意協助進行為盼此啟

律師王鳳鳴受任趙琳元大總裁常年法律顧問通告

茲有趙君琳元因赴山東省政府任事家中照料無人聘請本律師為法律顧問如有侵害趙君財產名譽安全本律師當依法保障特此通告　律師事務所仁田西里五十一號

律師梅謙益受任員元公司常年法律顧問通告

本律師現經員元公司聘任為常年法律顧問嗣後凡該公司財產名譽及其他一切業務上之利益本律師依法均有保護之責特此通告　事務所英租界張莊廣善里八號法租界八號路一〇五號電話南局三百號　接洽處英租界朱家胡同口電話南局四〇五七號

民衆聲音

徵求有益社會各種言論酬例第八版

救人一命勝造七級浮屠（君實來稿）

語云救人一命勝造七級浮屠　按此為迷信之一　諸新學說當然不成問題　無如惻隱之心　人皆有之　人處世上要行些慈善事業　亦未嘗不善也　就現在論　我國各省或全境或一隅　連年苦於水旱蝗虫刀兵之災者　筆難罄述　如老弱轉乎溝壑　壯者散之四方　顛沛流離　死亡載道　目有見者驚心　聞者酸鼻之勢　若不設法以救濟之　人民恐無噍類矣　維是仁人君子　當毅然慷慨解囊　以有餘補不足　又宜廣為勸募　以期集腋成裘　則號寒者賑以衣　啼飢者賑以食　俾災民得沾實惠　不特維持民生　即於國家前途　亦不無小補　吾人苟力之所力　又何樂而不為哉　鄙意果能如是行之　定見得乎善果　謹擇數語　以勸國人　當不以芻言為河漢也

法界 天豐綢莊啓示要事
本莊減價期間將滿
主顧欲購便宜貨者
快來採擇 免誤良機

謙盛祥
綢緞顧繡 呢絨布疋 皮貨化粧
競賣
夏歷八月二十一日起 廿一天

華竹
秋季大減價 三十天
舊歷八月二十日起

天津 美豐金店
八月初一日展期三十
天 鑲嵌珠寶貨特別
大放盤
金銀各首飾工價仍減
半 現欵來交易物美
價又廉
北門內電話總局四七三七

天津 三義金店支店
分設法租界 勸業場樓上
本店總號向設北門內營業迄今將及百年頗承各界顧客贊許茲為便利主顧起見特於法界勸業場二層樓西面設立支店一切交易公道異常
電話南局三六八七

△時代報啟事

啟者本報九月二十二日副刊登載
漸漸社來稿內有侮謗回教文字一
段敝報付刊時失於檢點殊覺歉仄昨有天津各清真寺教友來館
質問卽說明原因業蒙諸教友諒解係出誤會已經和平了結除
由本報正式致函各寺道歉幷表示素日尊重宗教之職志外特此
聲明以誌歉忱此啟

國事要訊

徵求國府各省重要消息酬例刊第八版

將有大明星發現

據美國大天文家測量云。華北將發現特別大明星。其出現地點。約在天津市東馬路北部。詳情測量再誌

(十外廣告公司)

俞作柏李桂軍退桂平
中央令何健抽調劉范兩師入桂協剿俞李

本報南京八日電 蔣介石令廣東財政廳撥洋百萬元 給呂煥炎軍費
港八日電 桂軍大部已由俞作柏統率 現退集桂平 李明瑞部 集中鍾山 但因軍餉無着
多向地方籌措 粵軍庚(八日)下總攻令
南京八日電 中央廣(七日)電何健 令抽調劉(建緒)范(石生)兩部入桂協勦俞李叛軍 何擬
二度會師西向 永州劉旅 全州范部 均奉命集中待發
漢口七日電 張發奎殘部共九千餘入 桃源大庸已無敵蹤 辰州新化有五千人 張以後援斷
絕無路逃竄 除一部棄械潛混為匪外 餘均編入湘軍 已令吳負責肅清
上海八日電 陳策率三艦陽(七日)由梧西上 楊騰輝部 魚(六日)在桂梧以東 與俞作柏接
觸 俞部一旅 不戰紛退南寧 俞赴龍州 李明瑞部由楊騰輝追擊
南京七日電 七日以來 經濟通號輪船八隻 輪送下江之兵員約一萬 馬八百匹 又五日拂
曉集合此間之第八師亦李部下江
上海八日電 陳濟棠虞(七日)抵梧 召呂煥炎香翰屏余漢謀 赴論限期肅清全桂 決分三路
進兵 粵軍前鋒已抵藤縣 楊騰輝電勸俞作柏下野 俞作柏已離南寧 赴龍州

綏滿中俄仍有接觸
馮大義勇學生軍已加入前綫作戰

本報瀋陽八日電 鄭澤生騎兵已由密山向綏遠進展 張學良派
員攜洋十萬元及大批子彈赴前方慰勞
瀋陽八日電 張學良對俄問題 每日均有電致中央報告 所
有交涉進行 一切服從中央主持 外傳地方交涉純係造謠
哈爾濱七日電 滿站俄軍截至今晨止 仍繼續猛烈砲擊 力
謀衝入我 六號站路軌被炸燬 赤軍調來主力軍四千
人入我第二軍陣地 及馮大義勇軍均加入前線抵禦 俄馬隊
奮勇來撲 死傷甚多
瀋陽八日電 邊防公署接胡毓坤急電 綏芬河俄軍開始急攻
魚(六日)已接觸 前線兵力單薄 恐不足抵禦 請迅調援
軍合力還擊 三江口俄艦四艘 本已開走 魚(六日)又駛回
並裝置巨砲 升火以待 東綫俄軍擬沿綫鴨江渡河 從側
面來擊綏芬

行政會議議案

本報南京八日電 行政會議本
日議決(一)任命李迪俊為外
交部科長(二)河北省政府呈
請明令發表各縣縣長轉令公
佈(三)財政部撥洋三萬元(四)公
接濟在俄華僑生活費
佈國貨銀行章程

譚延闓昨日正式到院視事

本報南京八日電 譚延闓今(八日)正式銷假到院視事

三編區軍事參議閻圈定十九員

平訊 第三編遣區前經中央
電保軍事參議三十三員 其中
任特任職者十員 簡任職者二
十三員 惟因中央額定六十員
復經閻錫山總司令重行圈定
十九人云

徐源泉師部移偃

漢口八日電 四十八師徐源泉
領用汽車十八輛 手提機槍二
十門裝運漢 即解赴前方應用
該師部已奉令進駐偃城

曹萬順部叛兵向漢中逃竄

漢口八日電 曹萬順部叛兵大
部向漢中方面逃竄 其逗留宜
沙者 經曹氏會同彭啓彪旅遣
勸 已完全繳械 並傷叛旅長
一變團長一 曹陽(七日)夜
安返漢江 彭暫駐宜昌
宜昌七日電 此次兵變原因
由於從來給養不足 適某將校
審訊一兵士之無禮 當場予以
鎗決 遂因此發端而諱變 至
五日夜 遂請旅長許可掠奪市
內 旅長拒絕 竟遇害 司令
部之保管金二萬元亦被掠奪
曹萬順調各地軍隊 迄未至
安空氣益加深刻 商店一時不
門 人心洶洶 閉

四時二十五分離平赴津 任後
與名派要人會見 十一日乘大
長丸經大連赴瀋 與張學良及
中東三省要人會見後 經朝鮮
歸國

阪西今日來津

平訊 阪西中將 定九日午後

孫科重要言論
將來請汪回國 孫唐今離港回滬

上海八日電 孫科慶(七日)出
席粵各界紀念週 報告中央政
情 並謂張發奎受改組派愚弄
陳公博等欲借汪精衛為招牌
但相信汪不為所愚 汪在黨
有深長歷史 俟相當時機必
請其回國任事云 下午孫乘花
車到港 準往(九日)晨偕唐紹
儀乘加蘭總統號回滬

政友會決擁犬養毅繼任總裁

東京七日電 七日夜高橋邸之
長老會議 滿場一致決推戴犬
養毅為政友會總裁
東京八日電 犬養翁 經幹事
長森格請求出席 立時答覆允
就後任總裁
東京八日電 [illegible]政友會後繼總裁
已決定[illegible] 根據黨則之
關於推戴[illegible]之臨時大會定

十二日午後一時起在本部開會

三編區內定師長
命令日內發表

本報南京八日電 三編遣區各
師長 已內定傅作義 孫楚 李
李生達 楊效歐 王清國 楊
服膺 張鵬翥 趙承綬 楊耀
芳等 命令日內發表

粵中幣漲回九成

上海八日電 粵中行紙幣市價 虞(七日)晨漲回九成

商震即赴建安謁閻

平訊 山西省政府主席商震
昨有電到平 謂即赴建安晉謁
閻總司令 報告在平接收教導
師及經手各事云云

總理衣冠塚籌備國慶致祭

平訊 河北省政府昨接總理衣
冠塚留守處函稱 本年國慶
可否援上年例 由各機關撥款
籌備於是日致祭云云

唐生智接眷赴京

漢口八日電 唐生智派吳德
來漢迎眷赴京

劉郁芬昨返京

上海八日電 劉郁芬今晨返寧

南陽災情奇重

種種殘象令人不忍聞見

南陽通訊　南陽近年因兵匪交加　地方不靖　耕種失時　收入大減　戶鮮蓋藏　而駐境暨過往軍隊　攤派欵項　徵用車馬　與夫糧秣柴草之供給　支應浩繁　担負愈重　致富者漸變爲貧　貧者愈不聊生　加以自去年種麥以後　迄今未得透雨　麥收不足一成　早晚秋禾完全旱枯　顆粒無穫　麥子至今尚不能播種　□食無望　致成奇災　豫省以西南爲重　而豫南尤以南陽爲最重　北至南召　東北至葉□　西至鄧內（南至新唐以南）東至相泌　延袤數百里　災情略同　而南陽一縣　約計災民已不下四五十萬　現無糧食者　居其大半　存糧能過今冬者　十無一二　自今秋以至來之民間　年活無法維持　富著因室無存粮　極力節縮　尚不免有難乎爲季之憂　中等之家　以地方金融緊急　借貸無門　賣田莫售　束手待斃　若亦不堪　其素無恒產　專以勞工或肩挑貿易爲生者　至此則傭工旣乏雇主　貿易復無資本　欲謀逃徙　而東西北三面鄰封　均屬災區　無食可就　惟南方湖北一面　收成略豐　但鄂省不許災民入境　紅會匪黨　要遮戕害　危險□□　逃回者互相傳說　人有戒心　不敢復往　故南川以來　人民以謀生無路　致萌短見　有闔家仰藥自盡者　有雉頸道旁樹間者　有逃去乞食不獲　飢踣道路　因□□命者　種種慘象　實令人目不忍見　耳不忍聞　至於欲逃徙而苦無川資　仰首興嗟　莫知爲計　或賣兒鬻女　無人顧問　或父子兄弟離散　夫婦不得團聚者　□舊悉數　營工商者　目前因生意蕭條　不足餬口　多已逃出　赴外境謀食　其農民佃戶　尚有株守不肯離鄉者　蓋一盼近來得雨　或能種麥　一天有婦女老弱　提携匍匐　出門不易　況時近嚴冬　無衣無褐　飢寒交迫　即逃出亦將難免　故未動者　亦皆如涸轍之鮒　奄奄待斃　急施拯救　尚得全活　若遲至冬節　再無賑濟　則生機已絕　將有不堪設想矣

曹萬順入京

變兵交夏斗寅解決

南京八日上午十一時三十分電　中央電召曹萬順來京聽訓　該部變兵由夏斗寅就近解決

孫科在粵候吳

回京尚有待

上海八日上午十時十分電　粵電　孫科仍在中山縣候吳鐵城返粵　偕行回京

李培基定期

就綏主席職

楊愛源奉命監誓

綏遠七日下午一時電　綏主席李培基定期就職　楊愛源奉命爲李氏就職典禮監誓員　楊氏魚（六日）晚九時半已離察赴綏

薛篤弼伴馮讀書

將來並偕同出洋

平訊　據太原來平之某君云

瀋陽開邊防會議

張學良調後方警備軍增防

瀋陽八日上午七時四十分電　張學良因赤俄軍進擊國境　形勢日見緊張　特令後方警備軍悉行兼程出發增援　鞏固邊防　並籌備冬防軍需　及准備欵

迎中央慰勞東北將士陳儀等　協商對俄計劃　處（七日）晚召開邊防會議　討論各軍分別担任防區與支配各軍實力　此後餉糈等項

崇德

呢絨綢緞

大商店

電話二一七四○號

各貨價廉

承做男女時衣

外埠函購匯欵隨寄

日租界

蘇俄國內危機四伏

反動派蠢然思動

哈爾濱六日通訊　蘇俄國內所謂反動派者　四處潛伏　乘機思動　自中俄事件發生　政府不恤民困　徵兵納稅　大爲人民不滿　反動份子　認爲推倒現政府之良機　到處秘密宣傳　暗行聯絡　以爲舉事之準備　茲據熟悉蘇俄情形者談　約分四派如下

杜諾斯基派

杜諾斯基與斯丹林以及已故之列寧　爲當時革命之三大巨頭　列寧死後　杜諾斯基與斯丹林各樹一幟　杜諾斯基爲國際共產之急進派　斯丹林爲後進派　分道揚鑣　各走極端　以故積不相能　互相排擠　結果杜諾斯基終被斯丹林所戰敗　將杜諾斯基及其一派之著名首領數百人　或處以槍殺　或予以監禁　或流諸荒島與外國　而其國內餘黨　仍所在多有　且時與洛杜斯基互通消息　等候機會　以期再擧　此次中俄事件發生之始　杜派之國內餘黨曾極力慫恿政府向中國宣戰　以效歐洲大戰　亦黨乘大兵調赴前線　襲攻帝俄皇宮之故技　而期推倒斯丹林派之現政府　斯丹林雖會看破彼諜之詭計　但國際交涉　又不能無故退讓　逐一面出兵國境　一面嚴防　該派之動作　前月會被國家保安隊捕獲四十餘名　立予槍決

因之該派運動　益行猛進　但該派大部份係政界分子　軍界勢力　究屬單薄　將來擧事　仍不能不藉助他黨之勢力　方能有成云

白黨

蘇俄成立後　國內人民　雖均已登記入蘇俄國際　但入共產黨籍者　究屬少數　即均入蘇聯國際廠　亦均爲麪包問題　蓋無論工聯商業　均收歸國有　如非蘇即人民商微論　不能充當官吏　故在工境界亦不能估一位置　國爲環而逼迫　不能不入　即籍　實際仍爲自黨蘇聯　俄人所謂羅蔔或書（即紅於外而白於內）此稱白黨　遍地皆是　而軍

防其反動起見　或削其兵權　或分調於各處　中俄事起　給養困難　此種白軍之小部　屢有起而反抗者　惟皆被部赤軍包圍繳械　未能成功　上月二十六日大烏里地方又有一部白軍約千餘人　倒戈相向　杜諾斯基派曾屢次疏通　與該黨聯絡　相約共同舉事　白黨以政見不同　知其成功後必仍被逐　故不與合作　而單獨進行　以驅逐猶太人恢復俄羅斯　改爲共和國爲宗旨　黨人民多表同情云（未完）

已懇辭多次　在未出洋以前……篤弼氏　故對於衛生部長一席……即擬偕行……一時當不赴京云

明日開始

京滬漢航機

來往共三架

南京一日上午十時二十分電　京漢滬航空郵件定灰（十日）開始試驗　京漢綫三小時　滬漢四小時可到達　航機來往三架

陳公博等潛居香港

將引渡破獲究辦

上海八日上午十時十分電　港訊　被中央通緝之反動派陳公博等　現潛匿香港　聞將設法引渡　破獲究辦

德州石友三部

已開始點驗

濟南六日通信　第二編遣區點驗委員主任郭某偕委員三八本於三日晚由開封到德州　擬次日即開始點驗第十三路軍石友三部　侯因五日爲石母開弔之期　因之展至五日下午一時開始點驗　昨五日討逆軍預備隊總指揮陳調元派&謀處長徐朝桐代表赴德州弔祭石之母喪云

○○○○○

恕訃不週

不孝駿罪孽深重不自殞滅禍延

顯考星海府君痛於中華民國十八年陽歷九月十日即陰歷八月初八日午時壽終津寓正寢距生於前清同治庚午年六月十九日戌時享壽六十歲不孝隨侍在側親視含殮日遵禮成服茲卜於陽歷九月二十九日即陰歷八月二十七日午刻移靈浙江義園擇吉回籍安葬叨在

鄉友世學戚誼哀此訃

聞

繼慈侍下孤哀子棐　駿　庸方　泣血稽顙

齊期孫　祖永　泣稽首

齊期孫女　長春　小春　泣稽首

陽歷九月廿九日　陰歷八月廿七日　發引

陽歷十月十二日　陰歷九月初十日　誦經

陽歷十月十三日　陰歷九月十一日　成主領帖

喪居天津英界巴克斯路一五五號本宅

幕設天津特別一區三義莊浙江義園內

電話三局二七二二號　法界天祥市場內

正華綢莊

綢緞嗶嘰布疋大賤賣

各色　綺霞緞　七角五分
二加　四寬湖縐　六角七分
二加　四寬杭春綢　七角二分
新色　璋羢葛　四角八分
高華絲葛　五角
純毛　細嗶嘰　四角九分

特色　毛巾呢　一角九分
新花　金絲緞　五角五分
新樣　花絲羢　三角二分
新到　國華綈　五角
中山呢　[illegible]
旗袍呢　[illegible]

日界旭街電話二局一八二三

新仲記

開幕十週紀念減價卅天

綢緞衣料特別減價

綺霞緞　花軟綸　純毛國嗶嘰　雙華綈　絲葛　庫嗇呢　各色

七角三分　一元三角　一元三角　五角六分　四角五分　二角五分　二角五分

花厚羢　雪花呢　紅板綾　哈嘩呢　織貢呢　一丈三林布　每件

八分一角　八分三角　一角八分　二角三分　一角四分　八角一元三分

日界梨棧電話二局一三七○

九孚綢緞莊

超衆　全市大犧牲

各色綺霞緞　三色綺霞緞　閃二寬湖縐　四寬杭春綢　加寬門川縐　綢加寬花汴縐

七角五分　八角八分　七角五分　七角五分　四角三分　五角八分

純禮服呢　純毛細嗶嘰　純毛花毛細嗶嘰　雪倫厚毛呢　敦各色明華格　新花直貢呢

六角　八角五分　四角八分　一元七角　一元四角　二分五角

十週紀念大減價　三十天

將定價減去十分之四

眞如半送半賣好機會

杭州駐津

源昌綢緞莊

天津北門東

萬壽宮對過獅子胡同內

清宮故事全集預約

清宮故事一書　是□先生的心血造成的內容豐富　有歷史性質　今已告終　全書共十二冊　除已出書者外　現即發售全集預約　精裝一冊　定價三元五角　預約二元五角　各界注意爲幸

本報發行部啓

緊要聲明

……油紙煙莊於夏歷九月初一日將全份鋪底並貨物讓與公記華利號　手續完全清楚　所有華利號欠內欠外　並聲作保　事由登報日起歸許國章自行負責清理　不與公記華利號相干　特此聲明　公記華利號　王子裕謹啟

狗皮膏

阿魏麝香 狗皮膏

專治腰疼腿疼胳膊疼膝疼筋骨疼痛渾身酸痛胯疼兩脇疼遺精婦女白濁小兒食積痞塊肚疼腹飽脹血寒月經腹痛赤白帶下 大貼四毛 小貼三毛 狗皮追風膏四毛 紅布追風膏兩毛五分 暖臍膏一毛五分 函購加郵費一角郵票可代洋 專售處北門西廣信錢莊

花柳專科 六零六藥針

立見妙手回春之奇効即知醫藥之精良本醫院又新法注射清藥針專治各樣新舊花柳大症保好病愈永不再犯如病不好原錢退回真正德國藥針二元四元六元十元至三十元本醫院在津設立二十餘年療治男婦老幼內外兩科大小方脈並製症縫合手術格外精益求精惟花柳病科尤爲專門每日早八點開診至午後七點止號金二角

請你先到別家扎針如病不好可來廣善醫院扎針

天津南市廣興大街廣興里內 廣善醫院耿錫庚啓

大嬰孩

快買大嬰孩香煙可得頭獎大洋壹仟圓

買十小包附送獎券壹條

買五十小包附送獎券壹張(每張分爲五條)

獎額甚多不及細載共計獎銀四千五百元

注意

吸煙諸君每買大嬰孩煙十小包(共合壹百支)務必向賣煙人索取獎券一條卽有得大獎的希望

馮氏斷癮 救苦金丹

風行海內已歷六十二年成效卓著遐邇知名此次在天津特別市展覽會得特等獎一百分以資鼓勵更提倡復經天津特別市衛生局化驗註册▲社會局出示保證其功效之偉大品質之純潔藥力之和平決非市上一般投機賣品煙藥者所可比擬際茲全國厲行禁煙之時望有鴉片嗜好者乘此時機速登彼岸者祇須一付分八次用重者三付分兩星期用均能斷癮除根並無痛苦 每付八分▲影印說明

總發行所天津法租界天祥市場二樓四號 峻芝之堂

調氣開胸舒肝丸

原由心腎不足肝火鬱熱必旺或思慮操勞過度或婦人悶氣不消以致肝鬱不舒胸膈滿兩脇肝鬱串痛或生悶氣鬱火上升頭暈食後倒飽酸水打嗝肝鬱氣串過身酸痛日久氣血衰弱形容枯瘦百病叢生服此丸肝養胃健脾調鬱氣多進飲食之藥輕服半料痊愈每料十二付二元五角另有詳細仿單

功能開胸平肝調氣 [illegible]

立止滑精養腎丸

相耗虛火濕寒妄動故而精關不固以致夢遺亦遺每月有犯三五次不止屢犯失治易生百病破身過早色慾思慮過度以致心腎不安見色流精日久面黃瘦腰酸腿軟身無力心跳氣短頭暈虧勞痰中帶血或治過多次無效可速服此丸滑精立止保腎固精養血補氣安神全消強壯藥輕服半料好重一二料全愈每料十二付二元另有詳細仿單

此丸專治夢遺滑精之病 [illegible]

婦女調經養血丹

刺痛不思飲食倒飽鬱悶經期不准前後錯疼痛時常身作燒冷面黃飢瘦心跳氣短腹肺痰喘夜不安眠或滑胎崩血或子宮寒不合不受孕或胎前腰酸腿小產或熱上壅產後瘀血不淨氣串血聚日久不治成瘀病腹以內時常疼痛或服多藥無效急服此丹料全愈此丹開胸順氣化痰暖子宮生經血仙丹也每料十二付二元另有詳細仿單

專治婦女經血不調赤白帶下兩脇脹滿 [illegible]

海龍助陽保腎丸

弱操勞傷神思慮過度或見色流精心虛夜體瘦勞傷咳嗽或老年腎精無力陽痿不舉關不固無力遠射以致夫婦情慾不隨能無效速服此丸半句鐘立見陽痿易壯補精其效准達君之滿意如無病長服能滋補氣血實養真陰健體壯藥每付四角小盒三付一元二元五角大盒二十付大洋五元另有說明詳單

此丸功效如神主治腎虛 [illegible]

男女耳鳴耳聾丸

非我自誇凡服過此丸者均頗見效到病男女老幼遠年近日耳鳴耳聾或因急病上升或因鎗砲震驚或思慮鬱悶肝熱上傷氣血或從耳底流膿轉生耳鳴耳聾一切一料保好重二料除根每料十二付二元

此丸乃本堂秘製絕方 [illegible]

鼠瘡瘰癧丸膏

至脖項耳後腮下生患瘰癧疙瘩久屢不癒大若遠治如鬱破左右項仍經血不調氣血串至經絡鬱滯二脖項永不除根或急流黃粉糊在一處鼠瘡散久已破潰者立能全愈永不再犯料十二付二元 鼠瘡散每付三角

凡男女老幼患此病者 [illegible]

春和堂老藥店

開設天津南馬路口內坐東大街北

外埠函購不論多少加郵費一角郵票可代價

代售處 [illegible]

白草丹

主治婦女經血不調時常肚腹脹滿兩脇鬱悶不思飲食身不得安作燒咳嗽痰血疼痛不能安眠或經期不准前後錯行經肚腹疼痛過度心跳氣短虛寒牙疼頭暈或痛塊子宮肺虛弱服此丹疾病輕半料全愈每料十二付兩元 此丹能調經養血 [illegible]

舒筋丸

此丸獨方功效非常見回春立服婦女半身麻木手指發軟抽筋持物艱難口歪舌直言語不清腳腕軟步行遲動肢體不能由自去 此丸專治急或之病外受風邪入眼發軟口歪血氣不根活服此丹舒筋活血全愈每料十八付五元 [illegible]

調氣丸

此丸專能調胃養心不眠不足肝鬱此症女人妻反目 [illegible] 盛過事必生急怒不由己或思慮少飲食 [illegible] 服此丸四輕五者症胸虛悶氣弱遇有度不飲食 [illegible] 每料十二付三元

羊肝丸

專治眼疾等症 [illegible] 流淚隱澀常時眼前光散人眼瞳胞腫不明紅爛熱淚難離 [illegible] 每料十二付二元

瘰癧丸

本醫生由化學研究法用效驗各官紳商治病到此無不美妻反目 [illegible] 肝火鬱熱太盛悶氣不消 [illegible] 每付一元

厚德堂老藥店

開設天津南門內坐東樓房冲天招牌便是

▲敝堂各種丸散經衛生局化驗批准註册銷售五十餘年官商各界服者贊許無不應症治愈數萬餘人絕非市上藥店所能比 [illegible]

外埠函購請先將藥款寄下 [illegible]

久淋丸

主治白淋五淋白濁 [illegible] 立止白濁便血 [illegible] 每料十二付四元

疝氣丸

主治小腸疝氣 [illegible] 立消 [illegible] 每料十二付三元

羊角瘋

專治羊角瘋狂因思慮過度或鬱悶肝火上壯眼花頭暈 [illegible] 立止瘋癲狂 [illegible] 每料十二付三元五角

化痔丸

本堂醫生專門研究痔漏多年 [illegible] 每料十二付五元

下痿丸

此藥本堂世傳 [illegible] 每料十二付 [illegible]

▲除根疥瘡止癢水丸

專治乾疥濕疥 [illegible] 每瓶二角

寳綸鞋店緊要聲明

啓者敝號於五月間不幸失火現正修理一切不久即行工竣擬於八月初十日移回正式開幕望顧主駕臨無任歡迎再者敝號所有之靴鞋貨已經保險公司拍賣如有退換者持有三聯單有效否則無效（裕）

固達廠最新出品　狗頭牌鋼羅絲底

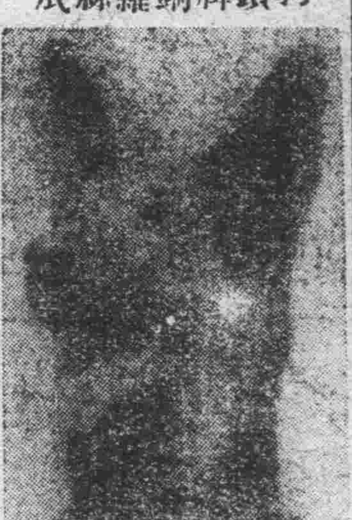

堅固耐久　貨高價輕　歡迎代銷　同價從豐　欲知價目　函索即呈

開設天津城西習藝所後　代銷處　法界聚興　成五金行　河北大街　同泰昌紙莊

請吸國貨　紅包白美　大吉星牌　白美牌（廿支）　香煙

▲招請外埠經理▼　▲法租界四號路▼

北方總經理天津振興烟行

北平經理同合成　唐山經理德昌祥

朱明齋答謝濟南諸友

鄙人去濟南十餘日因與哲先叔父要朱次帆曾祖遺分地畝一事經吾叔云允可分配惟暫緩一時必當結束一切鄙人日前在濟南多日蒙諸友分神維持實深感謝因事回平在即未克往諸友處敬謝尤抱愧歉不安今特在津再行聲明以表謝忱

津沽風光

徵求津沽平民社會間瑣聞酬例刊載第八版

中華國貨貿易公司被控案　孫慰吾大敗訴

邵一清案已得法律保障　王祥卜案尚在調查証據

法租界中華國貨貿易公司經理孫慰吾前月被該公司勸導員邵一清向天津地方法院訴控違約一案經法院開庭數次迭誌前報茲於昨日（八日）該案已由法院宣告判決孫慰吾方面完全敗訴茲將該判決主文照錄如下（主文）一兩造民國十七年十一月訂立之契約應由被告遵守履行並應給付原告薪金洋三百六十元原告假執行之聲請駁斥訴訟費用由被告負担」至有王祥卜訴該公司東北農林場股票一萬三千元一案尚在法院調查証據中聞此判決後社會上對該公司之信用可以思過半矣云

日租界福仙池新張廣告

啓者敝塘不惜重資特在日租界旭街德慶商場舊址改築三層新式樓房現已工竣已於夏歷六月十五日開幕內設盆池房間寬暢空氣清爽以及官盆池塘均仿西式修築清潔異常陳設幽雅且敝塘爲歡迎顧客起見選鑒敏茶役招待格外週到並由平津邀來高等技師理髮修脚擦背刮脚務求主顧滿意且開幕伊始特備一種廉價優待票價格極廉敝塘茲爲主顧便利起見另備各種點心應有盡有尤望各界諸公光顧是幸無任盼切之至今將價目開列於後（頭層）池塘大洋六分（二層）官盆大洋二角五分池塘大洋一角二分（三層）官盆大洋五角池塘大洋三角（三層）雅座女盆塘大洋四角（電話）頭層二〇八八四　二層二〇九五二　三層二〇八一三　三層女盆塘二〇九七二

譚慶林昨離津　偕王仁文赴北平

第三集團騎兵軍長譚慶林日前因私事來津茲聞業已事畢於昨日（八日）上午九時二十五分偕同前貨捐局局長王仁文自津啓程赴平即將轉赴晉省云（亥）

警戒雙十節　公安局之分配辦法

本市公安局以明日爲雙十節各界放假市內人烟稠密爲防患於未然起見特分配警戒方法如左（一）中外交界內由一區一二六各并二區六所及特務隊保安第三大隊加崗警戒（二）保安第二大隊担任河北一帶第三大隊担任河南一帶第一大隊担任環城一帶之巡邏警戒騎巡隊担任鄉一鄉三各要口及四區交界一帶巡邏警戒自行車隊担任河東一帶及法政橋旱橋八里台附近一帶巡邏警戒特務二隊自行車組担任鄉五一帶各工廠巡邏警戒（三）保安第一大隊組織十五八一組之糾查隊兩隊担任東南馬路及大經路一帶夜間巡邏警戒（四）鐵甲車一輌赴會場及各大馬路巡視一輌在局準備（五）會場警戒由保安第一二三大隊各派官警六十名自行車隊派二十名特務自行車組派十名擔任之（六）金鋼金湯大紅各橋由保安第二大隊派警戒隊扼守旱橋法政橋由第四區令該管所派警戒隊扼守金湯橋由第二大隊派警戒隊扼守所有二區一六兩所界內橋梁由保安第三大隊派隊扼守（七）金鋼橋在集會前後由延所長會同保安總隊部及四區公署加派之得力官長各一員指揮交通所有該橋保安警戒隊由延所長指揮之（八）各所該長各要路口聽一律加派游勤哨警戒（九）各區所於偏僻地方在夜間應各加崗警戒（十）督察處保安總隊部全體出勤（十一）各鄉區由四鄉督察處傳知一律照辦（十二）其他警備辦法概照警備司令部辦法遵行云

張家口新泰公運輸貨棧啓事

敬啓者本號辦理運輸營業歷有年所信用昭著無待贅言茲爲便利顧客起見特在本號內添設押匯部專辦押匯及抵押放欵事宜一切手續力求簡捷格外克己如蒙　惠顧請向本號營業部接洽不勝歡迎之至（北）

董士恩來津

烟酒公賣局總辦

烟酒公賣局總辦董士恩昨日下午七時十分由平啟程來津任務不詳與董同行者尚有臨淮關督辦關慶麟云（亥）

國慶籌委會　通過大會開會秩序

本市國慶紀念籌備會於日昨（八日）上午十時開第七次主席團會議到會代表二十餘八由賴興心主席首由各組報告畢討論事項如下（一）催各機關團體繳納會費案議決由財務股持公函領取（二）國貨貿易公司請參加慶祝並作提倡國貨宣傳案議決因中原公司宣傳營業未准接中原公司成案辦理（三）第一區分部於國慶日在西開小學校開慶祝會請補助宣傳品及經費案議決補助宣傳品不補助經費（四）宣傳組提議本會亦加入汽車遊行並報告汽車遊行隊組織條例及工作大綱案議決交宣傳組辦理（五）擬定大會秩序案議決是日開會秩序一開會二奏樂升旗三唱黨歌四向黨國旗行三鞠躬禮五主席恭讀總理遺囑六靜默三分鐘七主席報告八各機關各團體代表演說九呼口號十奏樂十一攝影十二散會（六）會場接設電話案議決函電話總局辦理（七）通知住戶商號懸旗掛燈慶祝案議決住戶由公安局通知商號由總商會通知（八）醫藥研究會要求加入案某君報告反俶大會時有醫藥研究會代表到塲演說因演說行動裝束過於滑稽台下表示驅逐之意翌日報紙載有滑稽消息此次是否准其加入請公決案議決准其加入須按二等繳納會費六十元討論畢至十二時許閉會云

日本貴族院觀光團十一名將來津

日政府月前派衆議院議員十一名偕同書記隨員由海道循大連來華觀光業經青島過平津南下茲市政府准我國駐日公使館民字二三三號公函及河北交涉署轉查照又有日本貴族院議員內田嘉吉等十二名業由東京搭輪來華前往內地各處觀光計程約於十月十九日抵津外交當局事先巳有日政府通知特轉行平津各市當局請於該日議員觀光團到境時飭予以照拂市府准函後除公安機關屆時妥爲保護外昨並派該府日文秘書何庭流茲會同交涉署負責招待一切茲錄我國駐日使館來函如左啓者茲有日本貴族院議員內田嘉吉等十二名前往中國觀光約於十月十九日抵津相應函達貴府煩於該員等到境時予以便宜並爲照拂以敦公誼此致天津特別市市政府（亥）

律師王明毅代利遠堂劉景蘇聲明產權啓事

茲據劉景蘇來稱本人在楊柳青北有種柳地三段約十五頃餘又在王慶坨有種地十五頃餘均係先父劉綬青遺產以利遠堂名義交由經租人于克勤吳作昌二人管理以租種近聞有人有冒名典賣出租情事實屬霸產本人爲特委貴律師代爲登報聲明以上各產非經本人直接商洽無論典賣出租本人概不承認所有契約概歸無效等情前來本律師特此代爲登報聲明該以上土地產權本爲利遠堂劉景蘇所有劉景蘇對於上之地產無意典賣另租望各界之人勿被劉姓族人之愚冒與接洽以致受損是爲切要此啓

本律師事務所

寓東門內石橋胡同後門牌十二號電話總三七一九號

律師萬兆芝受任清理義豐鐵廠債權債務通告

（十八年十月四日）本律師茲受義豐鐵廠股東鳳鳴堂榮厚堂等之聘代辦清理該廠債權債務事宜如有關於債權登記及債務清償等事項務於每日上午十時至十二時親臨事務所接洽爲荷本律師事務所在英租界四十四號路慶厚里四號電話三三一八

律師代表天津錢商公會通告

劉明陽　夏彥藻

茲據天津錢商公會聲稱本會會址北大街一處並無分會所有與外界接洽事件概由本會出具正式公函爲憑其無本會公函者無論何人假藉本會或其他類似名義對外有何接洽或辦理事件本會概不承認等語前來特此據情通告

律師劉明陽夏彥藻受任天津錢商公會法律顧問通告

本律師茲受天津錢商公會聘充法律顧問保障該會在法律上一切權利嗣後如有對於該會有不法侵害者本律師等自當依法盡保護之責辦理特此通告

律師朱道孔受任張哲臣張筱亭法律顧問通告

本律師茲受張哲臣張筱亭兩君聘爲常年法律顧問契約內容除代理特定法律行爲外並有保障之責自茲以往凡對於張氏昆仲身體財產有不法侵害者自當據法排除特此通告

請用大同煤即清烟煤

此項大同煤因燃時僅發少許清煙並無黑煙亦無劣味，煙筒不須掃刷，故名清烟煤。另有特色四種：（一）火力久，（二）熱度強，（三）灰分少，（四）價目廉，（五）比煙煤耐燒，（六）比大砟易燃；天津市上從未有此好煤，今已運到，請速購用、批發格外從廉。

種類　價目（本埠）

種類	說明	價目
大炭	因係大塊裝車裝船運輸便利	十四元五角
二炭	因係勻淨之小塊洋爐煤灶用之最佳	十四元五角
改塊	鍋爐洋廚灶暖汽管用最相宜	十五元
渾煤		十一元五角

送力在內每噸定價

代銷處

渤海貿易公司代理部法界二號路電話三〇八二

中立煤廠南開大學對過電話五八〇七四

華盛義成裕銀號北門外大街電話五二〇六

生號洋貨莊估衣街歸賈胡同內電話五〇〇三

河東特別三區振豐店河北大街裕源錢鋪茶店口

大王莊七緯路聚興售煤處電話總局二〇〇三號

黎紹芬確就婦協整委
商協婦協學聯同時宣誓
定十二日在市黨部舉行

前大總統黎元洪之公子紹芬女士自經市民訓會發表爲婦協整委後黎曾屢示辭意茲經各方勸勉結果黎已允任艱鉅並聞商協整委二人學聯整委四人及婦協整委黎紹芬宋佩瓊萬國卿王佳文華志清等五人均已定於本月十二日上午九時在市黨部大禮堂同時舉行宣誓典禮由市整委焦守顯監誓云

鄧慶瀾請病假五天

市教育局長鄧慶瀾自允復職後乃前昨兩日均未到局辦公茲據調查鄧氏因秋雨乍寒微受感冒已於打消辭意之次日（即七日）呈准市府暫告病假五日以資修養假滿定當復職又教局第二科長已發表孫希渠繼任第三科長人選尚未定云

東馬路移電軌
監理處函工局查照
比公司允明春動工

電業監理處昨函致工務局文略謂關於修東馬路並移置軌道一案應用何種工程材料請逕與比公司接洽可也原函錄下逕啓者案奉市政府訓令以據工務局呈改東馬路因移置電車軌道擬請派員再爲接洽茲派該處前往接洽辦理等因當經與比公司洋員羅發迭次函商據稱關於移置路軌因冬日將至不能興工如於明年陽歷三月間動工鋪設新軌三個半月一

華興樓羊肉館

本館地址　新旅社北拐角上
本館電話　二局零八一零號
本館房屋　西式三層樓房
本館雅座　非常潔淨寬敞
本館羊肉　全是西口大羊
本館庖師　北平最有名望
本館價目　特別克己公道
如其不信　歡迎駕臨親嘗
本館於九月初一開幕八月三十日有座　本館主人謹啓

市黨部將募義款
慰勞東北將士以激軍氣
市黨整委會昨開二十次常會紀

本市黨務整理委員會於昨日（八日）上午十時開第二一次常務會議田苗培成主席茲錄會議要點如下（甲）報告事項（一）中央執行委員會訓令爲令知下級黨部監委之圖定仍由上級監委會圖定如上級監委會未成立則可由上級會部執委會圖定由（二）中央執行委員會訓令爲令發反革命案件陪審暫行法由（乙）討論事項

（二）中央執行委員會訓令爲令知凡因革命未經履行登記之黨員入黨辦法由決議一通令各級黨部並呈覆原件交組織部（二）中央執行委員會通告爲黨部檢奉反革命之土劣貪汚等案法院亦應通知並庭不得併咲之解釋由決議函法院並呈覆（二）中央執行委員會秘書處函爲關於解釋高級黨部對於共黨案件聲明不服之手續及方式由決議函法院並呈覆（二）河北高等法院函爲十月十日午後二時在中山公園焚燬博野營案解煙土請派員眼同焚燬由決議派魯委員湯平參加（一）天津市晟兵協會函爲請推派固定代表出席由員決議推苗委員（丙）臨時提案（二）組織部長陳石泉提出將士抵禦外侮懸如何慰勞以激軍氣案決議一電中央撤消省政府取有權決表消建府會電勞東北將士以慰各級黨部募款領一致擁護中央裁判律事週知全市宣傳三二屆國慶日一律掛旗懸燈民衆各戶特別慶祝並請市政府通令遵行至於十一時半散會云

肺癆保癒

肺癆症俗名內傷號稱死症得自青年情色過度心用過多或屬遺傳或係自染初起晨咳夜嗽乾咳無痰咳血代血虛氣短兩脇漲疼睡臥多偏一側午後作冷作燒兩顴發紅夜間盜汗危及性命本院大夫董醍庖上海大同大學肺部門學校畢業對於肺病特有專長研究有年用各種藥針注射法服藥法薰法治愈者不計其數誠肺癆之救星也藥針甲種每針十元乙種每針五元担任保愈負責匪淺請來院面議出診華界二元四角租界三元八角路遠另議驗查肺部一元華樓天成旅館內電話總局四五八六北洋兄弟醫院

海河整委會
昨開審查會

海河整理委員會昨日（八日）上午九時在英租界該會開審查會出席委員五人會後孫慶廷主席當經審查歲修工程章程結果繼續開會審查堤岸修繕期限至十一時散會該會因工程範圍寬廣不便急切審查故定於下星期一上午繼續審查云

可承工程並據比公司報稱該公司已將關於東馬路移置電車軌道各項工程詳細造具估計單並經送呈本局核准照辦此致應請貴局查照辦理俾早日開工以期迅速（甲）移設新軌所需之工程材料等項應由該公司備齊並與局接洽以期一切工程得以早日竣工

馬路處處待修

三區二所街公所具呈請修趙家場商運要路
河北趙家場永年麪粉公司東西有南北馬路一條南達運河堤岸北通津浦站道爲商運要道茲因年久失修每遇雨雪則泥灣難行地又窪下當地商民深感不便

經該管三區二所上各編街街副會商結果決早呈市政府請轉飭工務局提商估工翻修以利交通而便編運業於昨日由該區所第八市街街公所具呈送達市府定冶准呈後工業交技正核議員前日內轉令程務局先行派畫往勸估工呈再定興修計以利原呈云維爲請修道路市口交通而三民牛事竊本司東北趙家場北津永年麪粉公達津舊有南馬路一條北埠當浦路西站廠南達運河沿連貨衝要工百林立每日發下車千數輕該路窪出歷久失修至每圖查水連綿係勞泥灣難行案時廣雨覆關長關工生計早爲市傾我市轉飭懷市政工業所欽要仰懇交通工務局允所日興羨俾利請壞振興理修文呈謹核俯合備公便呈請實爲

市府嚴申煙禁
密查公務人員有無嗜好
通令公安機關禁種煙苗

關於禁煙問題政府茲准禁煙委員會杳上現經該會決議關於京內外政法軍警各機關服務人員有無嗜好應令該地方機關隨時設法嚴密檢舉察查所有在職公務人員一經發覺確有此等非法嗜好者立予撤懲不貸並請將辦理情形彙轉備核所當經市府於昨日（八日）令行官屬各機關飭由各該主管長所遵照辦理隨時嚴密檢查行屬在職人員奉不得有犯嫌禁轉爲去後旋決行政院令以禁據立法院議令案禁煙宜先督種應通體各地方機關飭所屬行一毒嚴令禁種煙苗以期早煙特肅清等因市府奉令後昨體同時訓令公安局三特區遵照辦理云

車站紀事

七日董十恩沈蕃關菁麟程道元
晚特別車由北平來津又劉鎮
華夜通別車由北平來津
八日譚慶林早特別車由津去北平
平又關菁麟午特別車由津去北平
寗又李鴻文何午快車由津去北平
快車由津去北平折施肇薛下午

專門眼喉科　中醫李少泉
寓河東吉家胡同卅一號

眼症內外障雲翳努肉有特效藥

專治瘟痧一切危急喉症湯水不下有特別吹藥

內科瘧疾痢疾各症均有妙藥並施送治瘧疾藥午前就診

填鴨散
蛇丹

診挨症施藥貧苦不收號金　城內南開河北谷馬路三門診一元六角　附出診二元四角　內科症門診四角租界加倍　附診

危急喉症吹填鴨散者每吹一鼓加洋一元多吹照加

加半倍　早晚隨時請診隨到照前章一律加倍

老祝由科

不服湯藥外病不用身上開刀打針即在墻上符法治病樹木雞犬代替能開奇門六甲吉凶禍福如有一切無名腫毒邪氣怪病不瘋可醫治痊愈凡不信者請來一試便知言之不謬寓法界六號路佛照樓第三號門診十點至兩點出診三點至八點　病原及擴費六元一併郵寄符到病愈

啓者余曾遇異人傳授古怪符能治男女一切吐血乾血癆疑難雜症喘咳內病打針地下生死開刀皆用推算痴癲病等源能也臟隔病人不症均外埠病不到

儞用般途頗多之煤油發動機器略數項如下軋花之字灌田機器以轆之工米使用而且般可省若干式爲但使用作性便福與衆不同機不費之磅般用下口利購之要件茲挑各點列工單字使器偉大有燃將造簡固延用年力作機油各部零件美件省構大批新貨請駕臨敝行商洽現已由美運到以供換用是幸

天津美商公懋洋行啓

源豐永金石

賽寶　敝號新由山西各省運到大批三代金石舊拓並有收藏家寄售特色珍貴物品多件以及古瓷舊書字畫一概廉價出讓珠寶各品照常營業敬請中外士紳早日光臨是幸　日界北旭街路東　電話二〇〇四九

聞

敝上任師長應岐之封翁壽山府君痛於本年十月八日壽終於本埠日界榮街十八號本宅特此奉聞
任宅家人泣叩

古畫展覽會

今有某收藏家行將旅行所有字畫之便攜帶廉價出售其中古今大名家之筆如趙子昂唐寅郎世寧高其佩王石谷董邦達文衡山楊椒山諸人作品古香古色精采奪目書畫癖者幸勿失此機會於陽歷十六日至十三日假日界北洋飯店展覽尚希大雅賁臨是幸

天津正樂育化會緊要啓事

敬啓者本會前有義地一段座落河北趙家場約共四畝有餘內中園同人攻頭不少現因地勢窪下四週均蓋房屋歷任官廳皆認本會在孫家莊置妥新地一段計共二十九畝有餘距津稍遠不便本會擬定將攻遷移以爲永久之計爲此登報聲明限期半個月如有主可以自行移起本會願爲補助如若至期無人照料本會當代爲建石柱以爲記號所餘舊有義地另行變價以爲經費此啓

天津盛錫福聲明啓事

啓者敝總號於夏歷八月二十六日夜一點鐘後樓電綫跑電以致起火延燒貨物器具等幸早在美商久濟公司陸續保有火險銀六萬五千兩及洋一萬三千元所損失數目相差無幾敝號暫在國民大飯店二層樓上十三號一概照常營業各界諸君注意特此奉聞所有辦公暫移玉敝第一第二分銷處恐擇安房屋再行遷移各界諸君注意特此奉聞總號暫在國民大飯店二層樓上十三號第一分銷處天祥市場

盛錫福劉錫三鳴謝啓事

敬啓者敝號於夏歷八月二十六日夜遭此火災以事務紛繁未克抱歉承親友諸君驚駭並荷親臨慰問登報鳴謝不周之處尚希原諒

榮兄鑒

昨接來函閱悉一切事已辦理脫離關係弟每日所憂愁鑽錯一事兒與弟見面一敘實不能暗面求兄可通電話或速詳答一函如何辦理其餘弟均能融辦理餘此另陳此請刻安　弟聘之啓

武大夫電氣治療男女隱病

本醫新由德國購來此種電機專治男女一切內外兩科古怪疑難奇症並外科無名腫毒疔瘡惡疮血癆各症如喘咳吐血婦人經停不止乾血癆不論症凡服過百藥無效者以及中西醫不治之症用此電療最有起死回生之能力最奇者不用服藥完全電療每日早晚應時間不限惟醫室地址狹小每次就診者限一二八人

各症電療　陽萎遺精瘰癧鼠瘡寒腿半身不遂小腸疝氣乾血癆　婦女雜病　水癆　花柳淋濁　羊角瘋　內外痔漏　心胃氣痛　各種白癜風

上午十點至十二點施診外科掛號二角不取藥費

武大夫診療所

電話總局二〇八六　天津東馬路青年會北中東棧內

現代春秋

徵求本欄各種標題文字酌刊第八版

俄既無情矣華何獨義耶 (續)

(曹久青來稿)

—望國府速下動員之令—
—同胞快繼馮庸之義勇—

邇者我華已爲青天白日普照之國 正民氣洋澎無拘抑之時 孫逸仙先生之遺敎 首重聯合世界上以平等待我之民族 共同奮鬥強悍慣欺弱小民族之帝國 是明示我胞民 強悍者不之懼 暴惡者與之抗 發奮大無畏之精神 藉競存於大地球之上 今也遼寧馮庸諸先生 即見於此 首憤慨赤色帝制行爲者之暴俄 欺陵我華太已甚 遂率然曰 暴俄既無情矣 我華何獨義爲 故即組織馮庸大學義勇隊 編練成軍 請明當道逕發赴邊境 與暴俄拚爭強勝於戰場 屆時定有一番惡鬥鏖戰 血肉濺飛慘象發現也 按馮庸此舉 固頗爲我華大吐其氣 開廿世紀民權發奮之新紀元 然若細究暴俄此次之冥頑兇殘的欺壓我中華 純乎爲預定之計畫的損害 觀其徵調軍隊之衆多 佈置戰線之鐵長 當非少數熱心同胞 同邊軍所能制止其犯亂 倘偶疏虞 不但同胞或遭危亡 而暴俄之侵略 定尤其逞強也 是不獨北滿恐爲暴俄所有 行將不幸我國內地 或許縱組蹂躪於其間也 我意暴俄既無情而可絕洽 求諸和平的交涉 而我華府即當改絕其交涉之態度 毅然決斷的下令全國黨治統有之軍 盡使動員 發赴前敵 同暴俄爭個強存弱亡 並望我民胞亦皆襲起馮庸後爲義勇 秉熱血愛國之忱 同起奮鬥 憤亦伐進欺之暴 共慨敵愾 爰舉青白之大旗 公爲國軍之後援 志除妖孽 力匡漢土 以我民胞之多 軍將之廣 大義所在 怒憤填膺 臭礮不我懼 炸彈更何畏 敢死進抗 直趨前指 若斯 是不獨可直搗黃龍而痛飲矣 即他如直正帝國主義者 見我威烈之神武 定亦皆驚嚇其膽破心寒 既不敢稍加以覬覦 寧尙敢再輕侮我哉 赫赫華夏之煥發 端賴民胞圖強之烈烈偉舉也 下愚如我 當馨香望之 (下) (完)

感時七律四章

(班志超來稿)

△其一

中原翹首恨難平 底事頻年若用兵 周室侯王紛割據 唐朝藩鎮自縱橫 蕭條邊塞風雲急 (報載中俄交涉破裂 在國境已開始大戰) 破碎河山鷸蚌爭 (張發奎不聽中央節制 牽部叛變) 戎馬倉皇民命賤 共和兩字付虛名

△其二

年來鼎革戰雲屯 烽火蒼茫夕照昏 果父吟成空有恨 華胥夢幻總無痕 小民不解蒼桑變 帝國偏逞虎狼風 (日本派兵包圍鐵嶺公安局) 悵望沙場頻洒淚 天涯多少未歸魂

△其三

蕭瑟西風送晚涼 登臨無限思茫茫 蒼古木鴉盤陣 黯淡秋容雁帶霜 紅豆背栽思寄遠 黃花節近未還鄉 何時得遂田園樂 隨意煙波釣夕陽

△其四

景物依稀似昔年 愴懷時事集新編 中原鼎沸猶添火 大陸墟蕪欲斷煙 到底內爭能誤國 且從民好可回天 紛紛眼下多餘子 遙望金台一泫然「公」

穆聖事略

清眞敎史 轉錄 (卷十八) (四二六)

一人之食 不斷與二人 二人之食 不斷與四人 四人之食 可不斷與八人 蓋曰飽一人之飡 可勾二人 二人之飡 可勾四人 四人之飡 可勾八人也 曰持家過活 儘取至易 當有時節儉 則不致無時食佈施 聖人生未曾食鎖彼格 有時無過夜之食有時存一年糧 食多用陶器 或木器 編棘爲盤示謙且儉也 不用金銀器 曰此王者具也 食器俱有蓋 不用損破器 曰裂缺器 墨乞脊合也 席設刃匕 不設鹽罐 食具美潔 美食美具 宴賓必全 具無再 狠牙杖拭巾水 盤齒刷 饌有美醜 治有精粗 惟不廣其所使 則善治備者也 (未完)

夢年氏 **女經丹膏**

製加料藥效力神速藥味和平其意極大此丹膏專治婦女經血不調經來肚疼功酸腿痛時來時止前錯後面黃肌瘦午後發燒咳嗽不思飲食行走無力腰後諸病子宮寒治久無子嗣加料一元大盒五角小盒二角膏藥每張五角 本堂用藥至貴不減極賤 不惜世傳方書精製此丸 修法合古昭鑒爲天正是 一點存心之產今本堂特

神妙奇效丹

神妙奇效丹專治男女大便下血腸風漏血紅白痢疾脫肛前產後噤口痢疾寒火結滯肚腹作痛墩肚泄瀉立見奇效每付大洋一角五七付一元初一十五七扣外埠函購外加郵費二角郵票代價 天津總售處北門外協成信老京報房 北京大柵欄韓美濟南大同志

代登

新中國廣告社

新天津報 益世報 大公報 庸報 商報 午報 華北新聞 泰晤士報 手續簡單 價格低廉

辦公處 法租界二十九號路恒安里內 電話三三一六八 電報掛號二四五〇

△**夢遺滑精丸**

此丸補腎固精藥性不燥不熱專治男子破身太早夢遺滑精每月犯二三次腎乃人之根本腎水虧弱見色流精過身無力四肢酸痛頭疼頭暈虧勞咳嗽代血速服此丸精神充足身體健壯能固精滋陰補腎多進飲食輕半料全愈重一料除根每付二角每料十二付二元

△**瘙淨猴子油**

本堂對於猴子深加研究化學成油專治瘙淨猴子或淨猴生臉面遍身瘙猴生男女小便失治蔓延全體大有關係上此油一付拔根毫無痛疼每付一元

△**精聚魚口丸**

此丸專治魚口便毒小便淋症或精聚橫痃氣血毒滯初起尖硬疼漲速服此丸未破立能消化無形破者功能漲肉收口輕二付痊愈永不再犯每付五毛

保腎生精 **壯陽丸**

諸君注意敝堂自置補腎之藥三種海龍海馬助腎丸保腎丸保腎精壯陽[illegible] 追究惟恐誤人病症用者諸君詳細調查確實不至誤售 [illegible]

保險永不脫貼

中國第一家 雙劍牌 商標 註冊

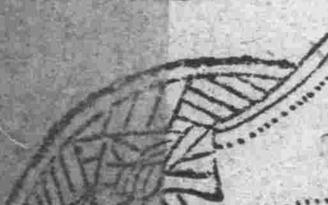

天津總經理 北門外單街子 隆泰皮革號

△廣東兄弟公司 運動膠鞋 光明社西 法租界九處開始營業 [illegible]

西洋參

門市零售接批發價目

惠通祥參藥莊

本莊開設津埠歷有年所專辦吉林野山人參關東黃毛鹿茸花旗洋參暹羅官燕四川銀耳化州桔紅於潛野朮耳環石斛夏草冬虫戈製半夏西藏紅花交趾肉桂黃白貢菊紫油厚樸猴子棗各種貴重藥品繁多不細登載以及各省地道藥材無不齊備今爲推廣營業便利主顧起見特在估衣街萬隆棧內設立門市部凡有批發零售特別價廉如蒙各界移玉賜一顧不勝歡迎 總局電話一五五 本莊主人謹啓

瘧疾膏藥

不論雙單瘧疾同此膏藥貼於風門穴上一天即愈

外埠 北京西單牌樓刑部街東口八十七號 奉天志雲翔 秦皇島瑞昌綢緞莊 唐山鴻泰昌 及山海關 留守營 昌黎 均有代售 各埠稻香村生春陽代售處 總批發天津黃緯路東首閻氏製藥所

咳嗽 請試服

清金保肺丸 每盒二十二付洋一元 十五分鐘見效

與衆不同 君願試服請直接寄來郵票一角敝所立時寄去藥二付服後定知效力特別

遺精症 特別治療術

特別抱斯疾諸君請函至北平大柵欄同仁氏藥房向馬醫師索取說明書以得是症治療之門徑 受益者譚氏代宣

機製煤球 **利通** 分銷處

咨記特二區三星麵粉公司內電話四[illegible]七[illegible]河北大 馬路無線電北路東電話[illegible]○八二號華機器敝法界日九號 路恒和西里電話三一○九四[illegible]裕興號英租界松壽里四號電話 三○九二七號立勝三號西北角文昌宮大街十[illegible]號松興號天興二成 河北大經路電話六○四九北號鼎和信[illegible]租界松島街電[illegible]二一 四七六號楊俊記英界四十四號路康寧里電話三三二一四○號谷 達號侯家後四合軒東電話五三一六號根興號英租界黃號花 園茂昌號英界四德十三號路二十七號電話三三六九三號同家成 英租界二號路三四德里信樓號河東老車站地道北電話四四合四成 六號春興號日租界松島街新[illegible]里對[illegible]電話二一三四號○王 記英界六十號路一經里九[illegible]振興[illegible]英租界忠厚里合利[illegible]成王河北 西窰窪震明號河東小王莊洋井旁合興號河北大胡同東[illegible]王廟 學校旁中原號西站新馬路榮茂里口中興號西頭驢市口茂義荼 店旁借電話五一五○六號亞細亞英界六十號[illegible]志厚里十六號 同利[illegible]河北三條[illegible]聶[illegible]祠孔家[illegible]樓內

秋夜感懷七絕四首

（楊玉民來稿）

其一
銀河碧浪湧雲霄　月照離人廿四橋　鄉女不知遊子恨　隔樓深夜復吹簫

其二
煙霏一縷兩枝花　把讀陶詩自烹茶　醉後揮毫寫滿紙　客中蝶夢怕還家

其三
月移花影轉廊腰　北斗橫天徹九霄　欹枕當宵數漏水　竹風夜颯湧秋潮

其四
放盡蓼花滿汀洲　一聲征雁一天秋　惱人最是三更月　偏照離思自上樓　『却』

九秋吟

（武垣裘來稿）

雁信傳來尚渺茫　三分暑帶一分涼　客懷又是經年別　花事會無舊日忙　欲采幽香佩瓊玖　漸添新粉上貨簷　幾番暗向梧桐問　不敢明明怨夕陽（秋意）

一紙鄉音寄雁書　天涯霜鬢正愁予　宮中紈扇捐長信　江上琵琶賦謫居　蜀雨有懷傷九日　湘煙無地弔三閭　斷腸花是芙蓉照　不忍臨池看晚蕖（秋情）

鏡裏新霜落鬢邊　影形相倚復相連　客歸浦樽前月　雁渡寒江水底天　對酒杯邀三雅共　垂綸笠曝一輪圓　參觀迹象應如是　非色非空合問禪

（秋影）淚濕青衫尚未乾　杭州酒漬辦應難　東籬傲骨霜留迹　南內傷心月已殘　沅江吟冷佩貽蘭　開堦落葉無人掃　亂點琴徽不忍彈

（秋痕）不逐炎涼問有無　題糕不調足消腴　扶同菊影詩懷淡　嘗到遠心客夢孤　叢桂留人朝薦蟹　短蓬吹火夜烹鱸　會須沽取重陽酒　載過燕南十里湖

（秋味）鑾輿聲中塞草彫　黃沙漠漠戍迢迢　飛狐校獵火明野　走狗雜烹敵正驕　萬里長征孤劍冷　雷關斜照大旗飄　南朝金粉銷磨盡　立馬臨江看射潮

（秋氣）一粟中含大小千　無塵無垢月經天　詩懷洒落乘蝠放　佛語清涼頂上圓　捲盡寒潮消幻蜃　感深客思問明蟾　掃除心地渾如洗　目極輕雲淺水邊

（秋光）誰調脂水染江楓　深淺描摹付化工　一夜霜光滋曉白　半林風葉戀殘紅　長天碧映滕王閣　屑陛丹流漢代宮　布景不嫌秋冷淡　只疑身在畫圖中

（秋色）秋滿西南夜氣清　淸宵有客夢魂驚　荒山古木淒如許　孤館青燈感倍生　聽去莫名無限思　愁來時寄不平鳴　幾番欲展雲箋繪　妙手空空畫未成

（秋聲）『爲』

（吳雪梅來稿）

平民教育

人類自從有歷史以來　便有政治　人類與政治的關係　如同魚之於水　是不可一剎那離開的　人類是無時不在政治和社會的中間　換句話來說　人就是社會的或政治的動物　所以世界各國　內部無論是行的什麼制度　甚麼政策　甚麼主義　但是總脫離不開政治　人民是國家政治成立的根本要素　對於政治的關係可以想見　歐美各國人民　對於政治的熱度　政治的生命　參與政治　監督政治　可以說沒有問題　當然的了

但是我們老大的中國是怎麼樣呢　自從辛亥革命以後　把那四千餘年的君主積習推倒一躍而變爲堂堂的共和國　大法規定『中華民國之主權屬於國民全體』照這樣金科玉律來看　這是何等冠冕堂皇　然而考究他的內容　且不必說主權屬於全體　只能說屬於多數和少數人　以民國以來的事實及經驗來看　所謂帝制復辟　直皖之戰　直奉之戰　終日南爭北戰　迄無停息　其他還有許多運動　數不勝數　（未完）

◀◀◀◀◀◀

特號徵稿

來稿前三日寄到最佳
來稿務求言簡意賅勿長

（一七四）重九特號　十一日出刊　重九登高爲我國舊俗　現當厲行國曆　廢除陰曆　重九運命亦將隨之而終乎

（一七五）慈善特號　十六日出刊　時屆秋涼　災民漸入困苦境遇　素以慈善爲懷君子　早發慈念　災黎受患無量

徵稿酬例

一　天字每件三元　下字每件一元
二　爲字每件五角　公字每件二角
三　例外者函商　小段併算
四　酬金二元以上者現洋　二元下者郵票

化塊囊　專治一切癥瘕積聚　男女癆傍痞塊　此囊不化　塊多年　食塊血塊寒塊　縛於患處　三日即化　婦女經病凡愈　此囊衛生局化驗　每種急瘋痔　不可服藥　下二元　不切要　重愈　四元　生管流黃水　此丸　生殖丸　寿漏丸　保險　管根除　此藥係採取生殖腺質　每瓶丸等　服此丸前華亨　久睡每盒　一服之臨　交合生殖　此
此丸物之交　不能三次　情不動　總局電話二八二〇　分館報東　西單　金街北平大　凡成　而粒三六　每盒五角　元五角　外埠　均加　處所

壯陽丸　奇效保腎固子　不舉不堅　身半遂　專治男子心腎不足　腰疼陽痿　腎弱血衰　此丸奇藥配成　絕方無二　功效如神　服之不損　久服此丸　片時善能　夫婦戀愛　快樂幸福　每料十二元　付二角

慢急丹　專治男婦半身麻木　或手足軟　步行無力　慢急之病　口歪舌斜　不能動　受風邪　氣血不活　化痰消鬱去　每丸五角　半打七元

春和堂　天津南馬路設　大街北口內　分館　鴻昌泰　北平前外頭條　凌源　外埠函購　郵票代價　寄費一角

狗皮膏　立愈除根　專治男婦老幼　腰腿疼痛　筋骨麻木　手足不遂　大帖八角　小帖四角　此膏古方妙絕　專治　寒濕　腹脹　婦女經血　五淋白濁　小兒積聚　痞塊　每帖

痔漏丸　專治男婦痔漏　久濕熱毒　痔瘡化膿　或因煙酒過度　痔瘡　凝滯濃厚　下血　肛門左右　每付洋一元　六料大洋五元　隨藥奉送洗痔散一包

世昌洋行謹啟　較他種機器之優點略述如左　用油極省　且煤油價二分之一　構造經濟　便用延年　等優點　尤爲小工業最適用　大小馬力俱有　欲購者請到　天津特別三區三緯路　唐山經理處　啟新窯老陶成　此機爲德國名廠出品　敝行獨家經理　在中國銷行多年　稱善於小口　廠房灌燒　磨房及等　無常便　利非此　價堅　之大　後治

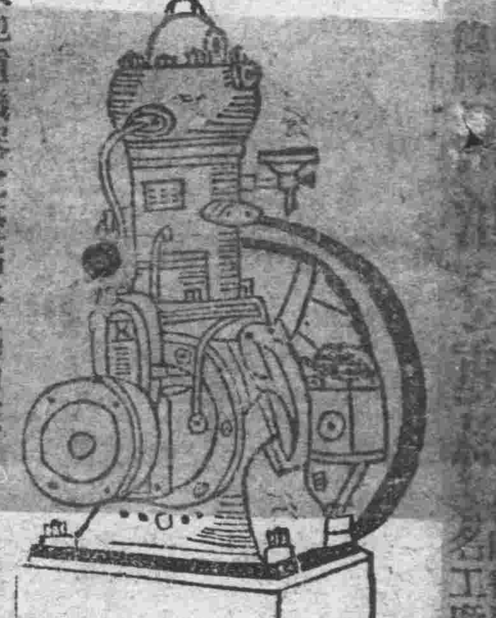

德國藍色止淋片　永不再犯　此片是德國威廉博士秘製　治男婦白帶　淋濁　膀胱炎腫　立奏奇效　服此片後　不逾十二小時之小便變淡藍色　爲淋濁毒菌隨尿而出　每瓶一元五角　每打十五元　函購郵費二角

雪花霜　零售每兩五分　每磅四角　磅瓶五角　小瓶一角

華威氏藥房　本藥房並注射　東門南電車站　六零六定價四元

周製和肝丸

肝胃不和之症　多因遇事暴怒　苦惱鬱悶　傷肝深思過慮　傷脾飢飽勞碌　傷胃爲致病之一大原因　而市售舒肝各藥雖多　然大都偏於攻消　爲制久服　中氣日損　脾胃受尅　百病因之自生　本「周製和肝丸」力除此弊　配方肝胃兼顧　非他同類藥可比　專治男婦氣逆　停食停水　像酒打嗝　口苦　燒心嘈雜　吞酸嘔吐　脹悶飽脹　頭眩耳鳴　不思飲食　心胃胸脇串痛　四肢抽筋　牽連腰背　酸楚神氣短　體倦反胃　噎膈等症　服此藥能治根以和肝　功效斷遠　永新理中　每盒六角　購時認明△舊周

惠民藥房　天津南市平安大街　北平西路南　唐山東局　華英

婦女化育白帶丸　專治婦女經血不調　白帶下　肚腹兩脇疼痛　經期前後錯亂　不思飲食　倒飽脹　脾肺虛弱　咳嗽喘　氣短　心跳　心血不足　不能受孕　或產後　瘀血不淨　安胎　行經　或肚腹時常疼痛　以內經事不合　小產或子宮寒塊　在肚腹　宮嬪　因此症　恐成　此丸　每料二元　二料全愈　三料久服之立效　如神　經常服一付　用白開水送下

啟鬱開胃舒肝丸　虛兒少陽大夫妻反目　鬱火悶氣　不消　勞心過度　飲食漸少　飲食　爲人身之本　若食飲不調　肝鬱氣之後　澎悶脹飽　打嗝吐酸　一肝火鬱氣　妄動氣串兩脅　發痛　每料

眞正美容洗臉水　專洗男女老少　疙瘩　洗後小水般　急水一將　斑點　此水　洗臉和　洗出　黑點　專美臉　皮膚紅　粉刺　每瓶大洋二角　函購　每瓶　皮膚光潤而似桃花　三瓶全愈　四角　加料每瓶

花柳便勝金丹　專治花柳橫痃魚口　毒瘡　便毒　初起　專治此丸　精血　陰莖　梅毒　結毒　新毒　老毒　無論　四付全愈　三付　重者　一付　輕者　每付

消毒止淋白濁丸　專治各樣淋症　有白淋　紅淋　火淋　疼痛　尿道　小便　前後尿　白帶　淋濁　馬口　專治此丸每付一元　六付五元

小兒八寶丸　專治小兒　先天不足　頭面疥瘡　胎毒　每付大洋四角

專門癬藥水　專治牛皮癬　蛇皮癬　天津　開設錢　外埠函購

仁德堂藥店　北城　郵費一角

民情憤激
獲嘉縣反俄大會
到一萬二千餘人

『獲嘉三日通信』豫北獲嘉縣民衆今日（三日）在縣政府開反俄大會到會者縣黨部公安局財務局建設局征收局屠宰稅局煙酒公賣局師範講習所高小校縣立女子小校縣立小校公立萃英小校國民初級小校人民自衛團各街村長副閭隣長統計約一萬二千四百餘人分組演說赤俄不法違背非戰公約斯我民衆並遊行街中高呼打倒暴俄赤化主義之口號頗極一時之盛云（隸爲）

徵求各省區社會平民間要聞闢例刊第八版

灤縣近訊

『灤縣通信』

好雨知時

灤縣於五日晨陰雲四佈細雨連綿竟日未止凉風颯颯氣候轉冷時值秋社種麥在即土塊滋潤易於播種農夫鼓掌稱慶莫不謂好雨知時云

寒疫流行

灤縣各區瘟疫猖獗傳染流行死亡甚衆已誌前報近日漸趨緩和人心稍爲安穩焉知若患未除災液蹤起忽又發寒疫之症先頭身皆疹咳嗽而會鎮以南鐵匠莊洪鴉林莊營城安各莊等爲最甚沿村挨戶無分長幼俱行傳染一家之中十患八九雖未見死亡者然患家亦頗科苦云（頗公）

寧晉召開村長會議
討論地方虧欵補救辦法
到會者不足法定人數無結果而散

『寧晉通信』寧晉縣政府增加各抽畝捐經民衆請願之結果於今已實行豁免縣府因地方上自治敎育各項因無欵陷無法維持之地乃通知全縣之村村長及襄助員於陰歷二十三日到城開全體會議以便解決此種難題是日暫假中山東滴壞戲園會址下午二時李科長（縣府代表）到財局長鄭陟雲代理教育局長江會同均到村長襄助員到約百人開會後李科長主席即將此次地方虧欵略加說明付衆討論結果有謂按町分攤者有謂自行車加捐者有謂樹木加捐或角票加捐者意見紛歧各執一詞最後衆謂本縣約三百村此次到會者只百人當不足法定人數可再一定召集續開會議

三點五十分李科長宣布閉會茲將各項虧欵列下

一積年虧累（結至六月底）數目（子）縣學款三千七百二十六元三毛零一厘（丑）師範講習所七百一十六元七毛八分四厘（寅）自治款一千三百零四元七毛一分七厘以上三項共虧五千七百四十六元八毛零二厘

二常年經費無着數目（子）縣學款除收入淨不敷洋一千四百九十元零二毛九分二厘（丑）師範講習所除收入淨不敷洋二百一十元（寅）自治欵除收入淨不敷洋五百八十七元（卯）財務局全年經費無着洋一千六百元以上四項共洋三千八百八十七元二毛九分二厘（育爲）

吳橋發生路刼案

『吳橋通信』▲事主被匪刀傷三處

吳橋城西北連鎮地臨南北交通之大路來往行人絡繹不絕現有山東臨邑人馬福順者在文安縣賣工人因事還家於九月二十九日上午十點行至連鎮地方被匪劫去現洋兩元鈔票五元銅元三吊並用尖刀扎傷馬某左胳膊三處以致馬某甚形狼狽手無資斧只可乞討還家云（漢公）

熱河政聞
省府調委大批縣長

『赤峰九月二十九日通信』熱河省政府議決將豐寧縣縣長楊璞調省遺缺調赤峰縣長王耀中署理遺赤峰縣長缺以熱河善後管理局秘書孫廷弼署理又建平縣縣長楊承采撤任遺缺委王煥署理又綏東縣縣長李榮慶撤任委熱河承德縣徵收局長馮舜生署理又天山設治員于守仁撤任遺缺以閻治岐署理云（切公）

寶坻十二次縣務會議
禁止燒鍋限期封甑
設河防籌備委員會

『寶坻通信』本縣政務會議情形迭載本報茲將十月一日第十二次政務會議錄後出席人袁馨山荊相周李騤文張丹忱張質齋李稜田王芝貞劉品超杜鴻才吳從尙楊瑞璋赫超儒李棠盧秀山王仲常張震綱趙廷獻孔渭陳葆祺童震亭趙自強主席孔渭紀錄陳訥盦開會如儀討論事項（一）本縣現時應否禁止燒鍋案（縣長孔渭提議）決議有禁燒之必要將應由縣飭協於奉命之日查各燒鍋之磨先行查封並檢查其池內秕子數量酌定封甑日期限合期內燒完此項封甑日期自封磨之日起至遲以半月爲限（二）恢復警察隊第二班及其新餉可否由牲畜稅附加開支案（趙自強提議）決議交公安局會同財務局通盤籌畫妥議辦法報縣核審（三）籌設全縣河防委員會案（孔渭提議）決議通過先設籌備委員會推童震亭李筱田李潮張丹忱李騤文袁吉桂滎光七人爲籌備委員即日開會公推會章起草委員起草會章籌備進行臨時動議（一）組織保衛總團案（李潮提議）決議由原提議人擬具體辦法再行討論（二）各村應攤監獄囚糧費改由各區收交案（張丹忱提議）決議通過惟現在禁用錢應將原擬東錢一角云（慕公）

故城縣
籌備國慶紀念
新劇團屆時開演

『故城通信』國慶紀念暨總理蒙難日將屆黨務登記處召集各機關籌商一切決作大規模之舉動以資隆典庶務股置辦一切宣傳股編印各種標語宣言俾民衆了解紀念意義遊藝股有新舊戲劇雜組術新劇團正在排演聞其節定劇目爲自由神先農談一封書誤解等齣屆時必有一番熱鬧云（啟公）

薊縣國術支館
正在積極組織中

『薊縣通信』十月一日薊縣組織國術支館於城內文廟一區黨部內並出招生廣告該館以喚起民衆尙武精神強族強國爲宗旨凡有良好嗜好以及精神素無恒產年在十歲以上二十歲以下者爲合格每晚六鐘至八鐘爲學習時間課畢不限日期火食雜費自備隨意繳納現正積極進行云（辭公）

滿清十三朝宮闈秘史

是書詳述滿清歷朝宮闈秘密故事香艷秘史及各種趣味怪事凡宮闈情事無一不漏更爲滿清長篇歷史四厚冊外加太平朝宮闈秘史一冊內敘洪楊亂兵連禍結至十六省其宮闈荒淫穢亂自相殘殺其中黑幕可驚可笑精裝減售一元四角函購加一郵票通用

天津北馬路白衣庵胡同利彬里五洲廣告社

濟坤聖愈丹

前太醫院長李氏秘傳

專治婦女月信不調赤白帶下或經來過多或至期不來或一月數見或臨經腹痛或小腹寒冷久不受孕或血海凝滯數月不來以及血色不正紫黑淡紅肝鬱氣滯往來寒熱心跳頭暈兩脇脹痛等症每盒二元加料三元函購寄費二角詳單索寄批發處天津河北宇緯路二號電話北局四六九號代售處北馬路福盛厚

警處正取第一名內科針灸醫士李隱園啓

天津華商體育賽馬會秋季正賽廣告

定於陽歷十月十日及十一十二十三等日在南開本馬塲舉行每日正午起賽塲內備有高等大餐新鮮茶點以供各界賞用二百號以內套票每套八十元隨時可向本事務所定購新發各種門券除短期券外一律有效惟藍色臨時會員券因發生假冒自應一概取銷另發新券凡持此券者請速換取新券以免入塲盤詰爲要特佈

▲樺甸縣同益興聲明

啓者本號由樺甸東升泰於本年舊二月十五日開出樺字第一百三十九號匯票一紙天津福順德照交此票不意失迷無論落於中外人手一概作爲廢紙特此聲明

裕華廣告社

專辦各省各報　廣告手續簡便　收費最廉

社址　河東十字街後家胡同北口　電話總局四五一〇號

一失足成千古恨

▲患淋病已愈者須加以特別檢驗是否斷根
▲未患淋病者可以設法防止傳染痛苦
▲患淋病未愈者務宜從速治療
（主治）男子五淋白濁婦女赤白帶下（功效）
（特色）不打針不服藥不痛苦
（保證）內務部化驗

淋濁洗療液

不論新舊淋症一星期保可除根
獎商標局註冊（價目）每瓶二元五角洗療器五角女子洗療器二元七角五分（北平）總經理大柵欄華美大藥房

淋病爲花柳病初起症狀若不得適當治療終身受累蓋青年志行薄弱一入花柳之塲往往偶失足成千古恨即染淋病往往以爲下疳而小病不醫致成大患本院醫學博士從事花柳病學研究有年發明新法治愈淋病無數新舊淋病患者可來本院診治

延嗣醫院

統濟男女生殖器病各科　院長袁掃梅　產婦科

院址日界福島街中原公司傍　電話二一五四九號

打倒一切　咳嗽

仲友文清痰止嗽保肺丸久已風行海內遐邇馳名無論男婦老幼所患新久輕重諸般咳嗽痰喘等症十五分鐘內即將咳嗽打倒痰消立竿影百服百驗決非別家所斂肺頂藥之可同日而語也

凡有購者務必認明仲友文保肺丸桐鳳註冊商標庶不致悞也凡秋凉咳嗽虛咳嗽肺熱咳嗽乾咳嗽血夜不安眠每發秋令必犯之咳十五勞七傷各症每瓶一元每

天津單街中美中華北平大柵欄華美大藥房歸化中西石家莊亞麗天

歐特配補　省油精片

此項精片係產自美國能省油量四分之一並能保守機器延年凡用油燃料之機器皆可試用以證之不謬每桶大洋三元五角發行另議

天津法界廿四號路
德昌總公司
河北　山東　山西
電話三一九七五號

招請本外埠代售經理

歷朝皇宮秘史

香艷史隋煬帝元順帝明正德各帝淫荒事是書集漢唐宋明各朝帝后宮闈秘事全書六厚冊每冊附圖多種減售一元八角函購加郵費一角通用

北馬路白衣庵胡同利彬里五洲廣告社

蝗災仍烈

楊村

▲秋麥嫩苗均被食盡

▲遮天飛蝗飛去飛來

『楊村通信』楊村河東各村發現大批蝗蝻已成巨災農民播種之秋麥綠芽皆已吐出近日以來均被蝗虫食盡人民叫苦異常前日(初二一日)下午五點餘鐘忽有大批飛蝗自東往西結隊而飛遮天蔽日歷約二小時之久天將薄暮後又飛回因該鎮西一帶適屬決口成災之境積水未退無可棲飛至該鎮已沈沒地蝗虫見有燈光佈紛紛墮落院街市滾滾滿合鎮人庭均出以燈照捕至明時民仍紛紛往東飛去云

寧晉

▲晚禾俱被咬食殘毀

▲災區擴大農民叫苦

『寧晉通信』寧晉近數日來忽自北方飛來大批蝗蟲遮天蓋日均落於城東南部滏陽河東岸史家嘴碼頭家台孟莊橋小河口等村田以致該處晚禾如玉蜀黍穀子黍稷俱被該蝗咬食殘毀現面積日行擴大居民叫苦連天(育公)

灤縣

▲各地禾草蠶食殆盡

▲東北風起蝗隨西移

『灤縣通信』灤縣沿海一帶大股蝗虫將各地禾草蠶食殆盡遍野哀鴻呼天顧地慘不可聞情形屢誌本報近因東北風起蝗隨西移農民轉憂爲喜皆曰青天睜眼云(頤公)

大名

▲縣令鄉民自行捕打

▲惡勢漸殺人心稍安

『大名通信』大名一帶連遭旱荒鄉民異常愁苦今秋霪雨害稼不意近時忽來大批飛蝗囓食秋禾伏地產卵後患尤不堪設想縣長李勛莅於九月二十八九等日率領區公安局粟局長督同警察多名往城西軍莊馬廟崗上谷村挨次撲滅並分貼佈告令鄉民自行捕蝗集款收買刻蝗勢漸殺人心稍安云

永清擒獲四匪

已解縣政府訊辦

『永清通信』日昨有趙某者牽驢負物赴永清投親行至城南東義和村西忽遇匪徒四人一人持槍三人持刀向彼威嚇趙某以衆寡難敵又有驚動目的手槍乃撥慌失色驢物被匪掃數刦去匪徒得物後向南而遁趙某投親不得驢物俱失痛恨異常遂至東義和保衛支團報告該團總聞訊當日率團丁二十餘人前往剿捕如臨大敵該匪徒見勢不佳棄物而遁團丁急力剿捕匪徒四人悉數被獲無一漏網者當即帶團所盤詰供認刦物不諱並供出案件多起該支團以事關重要弗敢遲延乃將匪徒四人解往縣政府訊辦云(從公)

東北各鐵路

將附徵教育費

▣各路每年徵收十萬元

▣爲造就鐵路人材之用

『秦皇島六日通信』茲據交通界確訊謂東北各鐵路專門技師大半俱延聘外人充任而我國人材則甚缺乏東北邊防軍張司令長官近爲造就是項人材起見特命由東北各鐵路客貨車運輸項下每年附加教育費十萬元由鐵路局選職員三十名送往英美各國專修鐵路事務預計三年後即可返國從事於各鐵路建築事業並聞是項附加費定於十一月一日實行云

解決生活問題

招請治理遺精病的青年保命液經理員

請寄下大洋二十元立刻寄上青年保命液五十瓶值洋五十元經理處只須家庭即可推銷以十元作報紙廣告費倘經理處無報紙即可用粘貼方法費用至多十元五十瓶至多半月內即可銷罄經理員除十元之廣告費外即可獲純利二十元倘每月內能照辦二次或三次即可獲純利四十元或六十元倘藥萬一推銷困難並可退還貨款二十元另有詳細辦法隨青年保命液函告索函恕不作復

天津法界二十六號路恒和里

上海科學研究社北方總經理處啟

據函更正

▲駐保定暫編第三師

▲並未包圍乾義公司

(二)逕啓者頃閱九月二十七日貴報省區新聞欄內載有敝軍派隊包圍乾義公司一節披覽之餘曷勝詫疑查敝師前因給養一時不繼會請由清苑縣政府代爲籌借正接洽間敝師給養業已運到遂即通知作爲罷論再者此事原委即清苑縣政府暨本方機關開會議決向該公司暫借外圖深知敝師借用數日即可撥還並係援照向年成例辦理並非出自敝師意思而敝師不惟並會派隊包圍更從來派一兵一卒向該公司直接交涉非實具在不難覆稽貴報讜論正確主持光明宿所佩仰且報紙之爲代表輿論機關有指導規戒之責設使果有其事方激之不暇寧肯再行追究無如所載各節與事實相去太遠以訛傳訛影響於軍譽殊非淺鮮勢難緘默除函清苑縣政府徵查具覆外特此函請據實更正爲荷此致

新天津報社鑒 國民暫編陸軍第三師司令部啓 十月五日

(一)逕啓者頃閱貴報九月二十七日省區新聞欄內載有保定市之軒然大波一則披閱之下不勝詫異查敝師蒞保數月之久各部官員厲精圖治全部士卒紀律嚴明地方人士靡不感佩事實俱在可質婦孺此次該師偶因麵粉未能運到枵腹堪虞不得已始向兵差委會函雖兵差委員以一時不能辦理當乾義麵粉公司聲言轉挪未承借給此時適該師麵粉運到此事遂寢以上情形乃過去事實也至該報所載派隊包圍麵粉公司一節實屬空

谷傳音顯係私人揑造從中挑撥可無疑義敝會乃地方機關自按照民衆口碑爲依歸尤以事實爲原則關於該訪員誣衊三師圍面粉公司一節萬難緘默用專函聲明即祈貴主筆俯賜更正以明眞象而不白是所盼禱此致

新天津報社 清苑縣縣政府 清苑縣財務局 差委會啓 十月六日

編者按此事業由乾義麵粉公司來函聲明不確已載十月六日本報茲又據該暨清苑縣兵差委會來函稱並無包圍乾義公司之事今特將兩函披露合併更正

平民郵

每稿以二十四個字爲限毀人名譽告白性質者不登

▲遐君潤昌前捐來等物未早敬答覆住址以便拜謁馮玉泉

▲姜鑫銳兄鑒下期閣下被選在星期日將稿寄來爲盼景泉

▲儒珍女士鑒請將捉妖小說作寄來爲盼編者

▲伯陽君鑒王碩臣之報十月十七日滿此覆本報發行部啓

仁德泰鞋店緊要啓事

啓者敝號友王炳如因發生私刻圖章抄款事業經出號嗣後倘伊在外借敝號名義有借貸攪擾等事與敝號無涉特此聲明

律師張書箴代恒興工廠股東啓事

啓者茲據恒興工廠股東來所聲稱敝廠經理劉桂五字象燕事前與伊胞弟劉香九合謀坑騙股款淨盡事後赴東省討帳爲名竟行捲款潛逃無蹤除敝股東業向法院訴並懇轉咨本市公安局通緝歸案訊辦外所有劉桂五於未逃前及既逃後如假藉本廠名義對外一切撞騙及冒借款項事宜與本股東全行無干等語合行代爲聲明煩請各界週知特此啟事

事務所府建物大街南首信德里電話五〇三六〇

香港天壽堂藥行

海狗鞭健腎丸 無論青年老翁腎部虛弱各症服一禮拜立奏奇功

姑嫂丸 治婦女經期不調赤白帶暗病等症

▲海狗鞭腎丸 每盒一元五角 外埠函購

▲姑嫂調經丸 每盒一元 寄費加一

天津總經理 法租界巴黎道北洋廣告公司藥品部

分售處 中國地東馬路共和大藥房 河北大胡同麗生藥房 濟世藥房

萬寶源票行

第七次大利副券頭獎二萬元 九月十四日開彩全張售洋三元分條洋三角

天津英商大香賓頭馬六萬元 九月十七開 每張洋十元

天津華商大香賓頭馬二萬元 九月初十開 每張洋二元

第五次大利正券頭獎三萬元 九月初八日開彩全張售洋五元分條洋五角

第二組浙江國術券頭獎一萬元 九月十八開彩全張售四元分條洋四角

上海飛機小香賓頭馬二萬元 准十月初六日開彩 每張售洋一元二角

上海跑馬總會A字香賓票 每張有五號准於十二月初六開彩 每張售一元二角

天津法租界廿四號路天祥後 萬寶源票行 本號電話南局一八三一 外埠函購郵力加洋一角

中國華洋防盲會慈善券叁仟元

額計五千張每張洋二元法總領事特准中外大夫熱心發起

第七次大利副券頭獎一萬元 全張三元分條三角 九月十四日上海開

浙江國術券頭獎二萬元 全張洋四元分條四角 九月廿八杭州當衆開

諸君速購 最近開獎

天津英商大香賓頭馬六萬元 每張洋十元 九月十五開

天津華商大香賓頭馬二萬元 每張洋二元 九月初十開

倫敦英國大香賓肆萬五千金鎊 四萬五千鎊合國幣五十餘萬元每張洋十元十月廿三開彩

▲天津法租界天天舞台傍 聚元獎券行 電話南局二三六一號 外埠函購加郵力一角

▲法界長興南酒店

啟者本號開設北平歷有年所分設於天津法界天祥市場後自運浙紹名酒遠年陳酒各種燒酒自製各種藥酒露酒貨高價廉並備有腳踏車無論遠近多少通知即送決不遲延各界光顧不勝歡迎之至

天津長興南酒店電南一〇〇二號謹白

麝香化血丸

此丸專治婦女血經不見一個月化血水二個月化血塊三五個月死胎不下血瘕血癥血瘀乾血癆症輕者一付重者三付每付大洋二元加料四元本堂包治保好另有獨門秘方妙藥病好付錢本醫生研究多年與衆大不相同不說江湖大話全憑藥力▲春生堂老藥店研究多年獨門專售胎丸蓋世無雙

花柳掃毒丸一盒掃淨

經過名醫服過名藥不好打過衆醫院的藥針無效速到本堂面議見病輕重用花柳掃毒丸一盒掃淨永無再犯婦人傳染男子花柳諸毒各樣瘡下疳瘡斷線瘡鶴膝瘡日久失治轉成楊梅入骨週身骨節疼痛等諸君如染此症速來本堂購取花柳掃毒丸一盒掃淨重者包治保好素有准確把握決不悞病每盒大洋二元

黑便化消丸

此丸專治各種癰疽魚口便毒以及紅腫高大作痛難忍步履艱難今本醫生細心合成丸輕者一盒立能化消重者包治保好病好付錢服此藥不頂不悞公事每盒大洋二元

斷產金丹

此丹功能剷除婦女橫生倒養小兒過多生產之時昏迷不醒三年之後特能斷產本醫究此丹不寒血不傷元氣准斷三年如無效退回每付三元

新久白濁丸

此丸專治各樣淋症有撒淋紅淋白淋黃尿及臟淋虛淋毒火淋疼尿刺白濁症如染此症速服本堂白濁丸靈者一盒代白精糊口夢遺滑精等一盒大洋一元五角斷根

春生堂

開設天津北馬路官銀號西路北便是 以上各藥代售處北門外路西協成信

武俠小說 **雍正劍俠圖** (四八六) (常杰淼著)

司馬空舉目觀看 坐北向南一座鏢局 當中大門 帶有門洞 在門口懸着一塊匾 寫着飛龍鏢局 門前懸燈結彩 在門前兩旁邊的條凳 上面坐着二三十名鏢局裏的夥計 一個個腆着胸膛 疊着肚腹 一個個虎勢昂昂 一邊插着一杆大旗 白地紅火焰 紅蜈蚣走穗的飄帶 上面金頂子 紅纓 在大旗白地上 畫着半截身一個老叟 背後插着一口寶劍 畫的那個樣式 形若南極壽星 旁邊一行小字 寫着南極崑崙子 這一面斗大的一個秋字 下首那面大旗 也與上首這面一個樣 書中暗表 只皆因頭次杭州擂 法禪被打 如今已然派人送上八卦山養傷去了 故此將下首那面大旗撤去 如今秋田到此 上下首皆是他老人家旗號 南俠司馬空看着心中不悅 心中暗想 北俠既稱俠客 何必這樣揚旗賊號 示威於杭州 南俠看着自然是心中有此不平 遂向衆人說着話 往前走不遠 坐南向北一座鏢局 也是大門帶門洞 門前也不懸燈也不掛彩 只有兩三個夥計在門前站着閒談 仙長往門洞裏頭觀看 在門口上懸着一塊匾 上寫金龍鏢局 南俠焉能知道 鎮東俠不准掛彩懸燈 揚旗示威 仙長正然觀看鏢局子門前 就見由打裏面跑出約在二三十名鏢局裏的夥計 正當中一位 年邁蒼蒼 鬚髮斑白 脇下懸劍 非是別人 正是鎮東俠侯振遠 書中暗表 鏢局子裏面 已然得了信啦 知道童林與張鼎謨南俠至此 夥計們稟報鎮東俠 此時鎮東俠正陪朋友在裏面談話 那一位朋友呢 這一位却是常州府北關外路東珍珠巷住着 那一位成名的俠客 此人姓苗名澤 字潤雨 江湖人稱賽判飛行俠 前文已竟表過 張鼎謨童林代表鎮東俠 下揚州聘請南俠客司馬空 究竟張鼎童林他們走後 遂自己親筆寫了一封書信 命自己的兄弟侯杰 趕奔常州聘請苗潤雨 侯二爺領着兄長的書信 由鏢局子起身 自夜兼程 非止一日 這一日來到常州府北門珍珠巷 左右一打聽 有人指與二俠 苗澤的住宅 侯杰一看苗爺住的這所宅子很好 高台階 坐北的大門 帶門洞 門前上馬石 下馬石 (未完)

苦情小說 **好惡循環鏡** (一)(四) (張絡齋著)

恐得於婚姻 只好是啞叭吃黃連 苦在心裏 自思道 既然把我病根揭出來 要不與他的希望 怕不好意思的當面駁我 這時要滿口應承 走後亦就不竭力去辦呀 只好先把希望與他言明 他必要告奮勇的了 於是便向王大腳說道 王奶奶看 人的嘴過已無衍了 家庭之間 婆媳方面 天長日久 沒有個不抬扛拌吵的 且兒婦有了錯失 婆母要是訓教 他們不聽 應該着急不應該着急呢 要是着急 囑囑他們幾句 這就是算虐待嗎 照這們看來 就得任其所爲 不用干涉 那們還有天嗎 唉 人們眞會造謠 這不活活把人氣煞嗎 這不是如此說嗎 我得把這口氣非爭過來不可 王奶奶即是咱們不錯 你替我爭這口氣 維持維持 如果把這事成 除去應得媒錢之外 另酬大洋二十元 望你別推辭 襄成此事才好 王大腳本來是要敲范氏的竹杠 所以把范氏的病根揭了出來 看今敲不得敲 再作道理 不想范氏已然上套 遂對范氏說道 您這不說的過遠了嗎 這是我應該盡的義務 再說顧咱們的鄰 走要緊 酧謝那是小事 請您不要着急 本來外務的人 造謠言 是可恨的 家庭之間 沒有馬勺不碰鍋沿的 偶而婆婆要是說說 外邊的人 這就無中生有 亂造謠言 我想這都是素日 借貸不周 故意爲難的小氣他作怎 好辦 這事交與吾吧 不用憂愁就完啦 范氏心說 這是二十元錢的力量 不然 你亦是支吾呀 眞應了那有錢能買鬼推磨的俗語了 隨向王大腳說道 你的話很有理的 這時王大腳心中自忖道 范奶奶雖說是說出來懸賞 可是要把事辦成了了心 那有什麼法兒 莫若這時先要過來十元再說 看看他是眞心假心 要是眞心把十元給我 將來那十元 是無意外的 不然 巧使喚我 完全一腳把我踢出來 那時只是向那兒訴冤去哪 想到這裏 方要說話 就聽范氏問道 王奶奶 這是什麼了 怎麼怔着神兒不說話呢 王大腳乘機說道 唉 我這個人天生的就這樣性情 受人的所託 很不登時把他辦完了 我這是一爲聽那家的姑娘好 (未完)

打倒一切咳嗽 **根劇除本肺病**

屆秋諸不 過年多年

樂山潤肺止咳化痰丸功能打倒傷風感冒 打倒過度吸煙飲酒體弱傷肺勞嗽 咳嗽 [illegible] 剷除一切 [illegible]

止咳化痰 剷除咳嗽 逆嗆 打倒吸煙 戒酒後 除肺勞 肺瘵 無論各種 乾咳 新久咳嗽 輕重痰喘 雜病

冬令必每 以及節咳嗽常 般老咳嗽各 止肺部病

咳嗽兩脇疼痛 腰背酸痛 夜臥不安 抽打一切 五勞七傷 此丸剷除肺部各病 每盒 諸症立愈 每盒洋壹元 小盒洋六角 拾元寄費 每打洋 惠顧請詳認雙地球註冊商標

樂山潤肺止咳化痰丸 總經理處 北平前門大街中段路東 中華大藥房 天津單街子老德記大藥房 保定 張家口 中英 中美 中西 順德 開封 鄭州 信德 恒太 太原 隆興 華歐 石家莊 中西各埠西藥房均有出售 外埠函購另加寄費二角

優待花柳

本院在津創設 本院在津創設十有餘年 內外科均用特效療法 對於花柳學科 特別研究 凡患花柳一切毒症 曾經各醫治無效者 本院敢稱獨步 根治 檢查 射德國六〇六或九一四新針 百發百中 隨治隨愈 [illegible]

淋濁洗治液 專治新久淋病 用法簡便

聘崔澍君大夫 兒科 內科 婦科 擔任

門診 由上午十點至下午 △淋濁洗治液每瓶 [illegible]

北洋志新醫院啟 院址日租界 旭街 [illegible] 電話五零九二號

可喜 △新發明 清宮秘方 **性寶丹**

人生可喜的事是甚麼呢 就是家庭幸福 或是妻妾陪伴 子女繁昌 又有甚麼法子呢 就是 [illegible] 用性寶丹 [illegible] 每盒大洋 [illegible] 代售處 [illegible]

助力養腎丸

此丸研究多年 批准暢銷 專治男子各省 腰腿疼痛 精神衰弱 腎經虧損 [illegible] 早泄 遺精 或年老腎虛 精關不固 見色流精 手淫過度 夢遺滑精 [illegible] 每服 [illegible] 每付大洋二元二角

△ **鼠瘡氣瘰丸** 本堂精心研究 專治鼠瘡 氣瘰 [illegible] 每付 [illegible]

△ **洗臉淨面水** 此水研究 專治 [illegible] 臉上雀斑 面皰 粉刺 [illegible] 每瓶大洋 [illegible]

△ **老少耳聾丸** 此丸專治肝火耳聾 耳鳴 [illegible]

△ **眼科退瞖丸** 此丸專治 [illegible]

△ **婦科調血丸** 專治婦女血虛 [illegible]

△ **羊角瘋聖藥** [illegible]

△ **痔漏化管丸** 本堂專治 [illegible]

△ **清毒大王丸** 此丸專治 [illegible] 毒淋 [illegible]

△ **耳底八寶油** 此油專治 [illegible] 耳內流膿 [illegible]

△ **心胃疼痛丸** 本堂研究 [illegible]

瑞德堂老藥店開設天津 [illegible] △外埠代售處 [illegible]

綁票案(一)(四)

時事小說 (劍膽著)

無醉無醉來客，花言巧語，造個謊言，我都能辦的如官如府，就是一件假事，我能說的像眞的一般 你二位先生 到了那時 試看試看我行是不行 幾句話 說的他們兩個人都笑了 這事揭過 隔了一天 我從後邊出來 正由他們住房門前走過 隔着窗戶 聽他們兩個人在屋裏大聲罵道 王曉山這個混賬東西 居然不見我們了 難說他 當初沒同我們在一處起過窮臟嗎 他現時一步登天 就不認得老鄉親 好啦 明天我去找他 非同他要錢不可 他不見 我就不走 這說話的聲音 却是那位霍先生 我停住脚步 仍然往下偷聽 這個工夫 老霍拉開風門 從裡邊走了出來 一眼看見我 便招手說 來來 我托你一件事情 你肯幇我的忙不 我一面和他們屋裏走 一面答應道 幇忙有什麼不行的 請問是件什麼事 這時老凌 正坐在一張椅子上生氣呢 看我進來 也沒言語 那老霍 伸着手說 你不是業巳寫好了一封信嗎 甘脆托呼三 給我們送了去 如果沒有錢拿回 我們倆晚半天 再一同找他 反政他有了飯吃 叫我們餓着 是不行的 說着就拉老凌跟前一個抽屜 從裏邊拿出一封信 回身遞給我 叫我馬上就去 並給我一毛錢鈔票 讓我拿着 當那坐電車的費用 我略微讓了讓 就將一毛錢票接在手中 拿着那封信 往外便走 那霍先生追出 向我說道 你認識字不 我說眼面前的字還行 他說你看上邊寫的都是什麼 我拿起那封信一看 見上面寫着 專呈王大人曉山勳啟 下款寫着凌霍同上言 旁邊小寫着佇候回件 我看完念給他們一聽 那老凌點頭笑道 有邊 認的不差 但是上面沒寫地名 你往那兒去送呵 我一聽也笑了 說說你們告訴我 我就能找了去 俗語說．鼻子底下還有嘴呢 老霍道 不不 還是寫上點好 於是他把信收回去 從他身上摘下一枝自來水筆 在信皮上草草寫了一行 又遞在我手中 我接過一看 寫的是西城某家街東半截胡同十號門牌 我看完 點了點頭 向外又走 那老霍復又喊我叫住說 你到了那兒 把信遞進去 聽他的回信 (未完)

洪門會(二〇八)

武俠小說 (常杰淼著)

賢弟怎麼樣 焦通海一面落坐 一面與于春談話 說道 于大哥 我到裏面去啦 大人上下宅啦 我等得工夫不小了 我這才一問手下人 原來是大人到裏面 照着與少爺成殮 裏面太太痛兒子的心勝 兩口子俱哭得像淚人一樣 裏面太太 還跟大人鬧了一場 非教大人把李定拿住 替少爺報仇不可 方才大人下來 我又不好意思往上回 恐怕大人見怪 容大人把悲慘之際過去 我才把哥哥你這個主意 與大人當面說明 大人很贊美你這個主意 大人親自告訴我 就教你師徒隨同前往 並且大人請南陽府總鎮商調官兵遣守備隨同前往 必須等囚車打造成了 再爲起身 可就是得多等幾天日子 于春聽話聽明 點頭說道 那麼着你就傳木匠 按圖趕造木籠囚車 焦通海說道 兄長 這件事您就交給我吧 您就不用管了 您與劉華 收拾收拾的兵刃 等候起身就是了 大家將事情議定 焦通海與官木匠鐵匠 打造囚車兩輛 趕到把囚車造成了 直費了七八天的工夫 焦通海這才約同衆人 與大人稟明白 官兵預備齊備 命于春帶着徒弟劉華 會同兩個守備 一名張祺 一名何輝 領二百名官兵 在南陽府北門外 十里舖坊集合 這一面焦通海帶着四個徒弟 用提牌由打大獄之內 將李久成與齊僮翰墨提出來 擡入囚車 這個囚車五尺見方 四圍四顆立柱 俱是五寸見方 高三尺 四圍用就彷彿籠條一般模樣 皆是核桃粗細般的鐵條 四個車輪子 車輛也是鐵的 還不是整根的 是兩截拚在當中 有三個透眼 上面着三個鐵穿釘 穿好了穿釘 是一根整軸 若要遇見劫囚車的 把三個穿釘一撤 車輪往兩下一撈 車是不能動啦 人抬也抬不動 兩根車轅子是活的 前頭裡是兩個牲口拉着 要把犯人裝在囚車之內 裏面是一個椅子 令犯人坐在裏頭 這個囚車的前邊 有一面枷 兩隻手與脖項 用這面枷枷好 把鎖順着這門枷穿下去 鎖在鐵車軸之上 犯人的兩條腿 囚車裏有兩塊卡子板 把兩隻脚卡住 再撤不出來 (未完)

天津分局十八年六月份 違反印花稅法商戶處罰案件通告

商戶 / 違反稅法原因 / 處罰原因 / 罰款數目

永姚義劉鑫沈三蔡冉全安富恒祥精綫三德豐瑞中積
天太福太兆義永振鑫 定里立發華義記大福
利公 銀益 鑲 眼 和源 工 西
杜森哲成源成年德永處司成樓廠記非湧號鋪廠
單子票字子字條摺簿簿海單簿籌簿簿同簿簿車
一一一一一字一一一一九一憑一一二一一一一
件件件件件件件件件件件件件件件件條件件件件
不不不不不不不不漏不不不不不不不不不不不漏
貼貼貼貼貼貼貼貼足章貼貼貼貼貼貼貼貼足貼貼章
一一一一一二一一五二二二三九五五六八三二四二
元元元元元元元元元元元元元元元元元元元元元

永元福曾德泉義李義玉義文裕福東永玉 水水大貴
興 豐號 慶 星興 德
聚 盛軍 利聚 和華和華生興汽 降義 豐成
茶帽 鞋 餘 車煤 油
成店成非莊成湧堂公祥公齋承成行廠號興坊祥號
貨單二同子據摺租票票發照照簿子子單一簿簿簿
摺三件存一一一一據一一一一一一存一件一一發
件貼件均條件件件貼件件件件件件件條件不件件票
不廢不不不不廢不揭不不不不不不不不漏不不蓋
貼貼足貼貼貼票貼貼貼貼貼貼貼貼章章貼貼
六三二六五二五五六三三二五五七五三一一二六二
元元元元元元元元元元元元元元元元元元元元元

玉四同玉同 義同同同同永明義變上 洪恒新玉連榮
聚 義 興 芳豐
泉名運發聚順信公盛義興聚 豐盛和盛德美 竹
貨 車 醬 花公
永香機永機成記廠公順和闡成永號永成號非司
憑帳單票照票簿照五簿簿簿據照照簿三摺摺簿條單條
三憑一一一一件一一摺一酒一一件一一一一二一
摺件件件件件均件件子件照件件不件件件件件件件
不揭不不不不不不不不不不不不蓋不不不不不不
貼貼貼貼貼足貼貼貼貼貼貼貼章貼貼足貼貼
四二三二二三二五五五二二二十二五四二六四
元元元元元元元元元元元元元元元元元元元元元

吉房貨棧廉價出租

南樓底樓房十餘間，倉庫大小房十餘間，兹有新建四樓四底三樓三底坐落英租界，暖氣衛生完備，租價從廉。信義里各樓內廚房車房下房均可用，如有欲租者請向經租處看。
號路信義里美豐洋行慶興公棧接洽 公道其合洋行 美克洋行
電話南局一六一七 三二一七

經血受病以致腹痛白帶過多久不孕惟有速服

烏鷄白鳳丸

百發百中 有立竿見影之功 以湯泳雪之效 一試其效便知 謹記勝奇逢大藥房士肖像爲記 附照
每盒大洋二元半打十元 外埠酌加郵費在內 定價
局一五八七 電話總
北方總批發處 天津法租界梨棧中西藥房 獨家經理
天津[illegible] 購者注意
發行所 上海英租界四馬路中[illegible] 奇逢大藥房
濟南外韓 奇逢藥房 大西門外三經路東邊 哈爾
奇逢藥房

愛國襪 穿

還是藍球牌學生牌好

啟者敝號已包銲上海精華電機針織廠學生牌男襪藍球等襪又公利電機織一般料線精純物質優美大特色鮮艷可愛第一生新爲第一久耐堪二推獨步茲爲便利衆位起見委託華貞號大生祥東廣泰永義號德豐號廣泰興德記豐成號以及各大廣萬號各貨店均有代銷均蒙賜顧價值格外克己

總批發處 北門內 天成永 電話總局一三五〇
只家胡同 分銷處 大聚成 和順成
唐山分號天成永

化堅袋

△不必服藥針砭
△復中積塊自消

此藥袋純用攻破軟化之藥借酒氣香味之品引入腹中直達病所旬餘後由堅而軟而消所以男女幼老一切氣塊血塊寒塊食塊積聚之症一經蒸熨無不立見奇功至於用藥後不誤作事毫無痛苦尤其餘事耳價目輕劑四元中劑六元重劑八元外埠加寄費兩角郵票代價九五扣
第二期考取第一名醫士王子萬啟 寓天津河北黃緯路東口 電話總局二三四一號

隆記公司

本公司新由歐美運到大批

軍用毯

貨高價廉

定有價單函索即奉

開設天津日租界榮街十二號 電話二局一七九二號

經濟報告

慶興公貨棧倒閉

虧欠達二三十萬元

經理姜毓泉與古亭甫有連帶關係

本市法租界大華飯店對過慶興公貨棧在津設立歷有年所日昨突傳該棧倒閉之虧累情事當以其於市上有相當關係叵回各方調查爰誌其情形如左

○…慶興公略歷…○

該棧設立於法租界二十一號路大華飯店對過資本總額爲行平銀兩三萬兩爲兩合公司性質經理姜毓泉即股東之一於民國初元成立專營介紹買賣存放貨物及其他貨棧業一切業務未三年營業大振在本市貨棧業頗有聲譽因之對外交易亦覺便利各銀錢業亦多與之往來近年以來生意漸少該棧爲維持本身局面不得不稍涉投機事業山貨棉花均經做過雖未大待意志但倘未遭損失云

○…倒閉之原因…○

該棧倒閉主因緣經理姜毓泉與元亭當經理古亭甫友善二人均酗好大賭近更組有游勵大賭窖豪賭家被其騙者已大有人在古亭甫既以近日脚根不穩已將財產席捲而逃姜亦以棧內營業遠不如昔姜與古既有連帶關係故亦效法古某宣稱

○…債權人調查…○

營業虧累實行倒閉閔姜有姨太太七八家頗豪富該棧倒閉後統計欠外達二十餘萬元之多云

該棧欠外債務以華比銀行國民銀行明華銀行利和銀號瑞興銀號集成銀號等家爲數約十一萬餘元其次山西帮各銀號及棧內客人者統計不下三十萬元近日各債權紛紛至該棧追索經理姜毓泉及其職員等一概避而不見至其善後如何容續訪誌云

鳴謝日租界久春堂所售婦女麝香化血丹

啓者內子身患閉經之症三個多月天癸未至有時燒冷嗽喘腰酸腹脹飲食起居頗感不安中外醫士診治均未斷定是喜是病服用養血打血各藥全然無效其病日見消大偶見報載久春堂麝香化血丹頗與內人之病相當立即購服一付見下粉帶血水不少續用二付瘀血病塊全行化下數月之疾一旦化爲無形眞乃奇方妙藥濟世救人特此登報鳴謝

此藥治婦女血閉要症眞有奇效

每付四元另有仿單 電車道東橋立街

▲久春堂在日界蘆莊子敎堂後 季芳田啓

船主牌

香烟吸完空盒換家庭用品

一百枝五十枝兩種

贈品說明於後

(一)凡積滿一百支空盒兩只換毛巾一條

(二)凡積滿一百支空盒四只換三十二寸毛巾一條或棕欖香皂一塊

(三)凡積滿空盒十只換六十寸浴巾一條或換一百支船主烟一盒

(四)凡積滿空盒六十只換床巾一條五十支空盒加倍

(五)凡換贈品時務將說明簡章隨空盒代之各紙烟店均有代售

注意 凡船主空盒務須保存倘有損壞鏽銹等情槪不掉換

上海中國華比烟公司出品

河北總經理天津明記稻香村 電話南局三七八五

本堂開幕至今十載有餘成績甚佳各界多有稱贊實爲津埠手屈一指藥品第一家

現值雙十節紀念答謝主顧起見也過年均照本堂仿單定價按八扣計算務使主顧十分滿意君一試方知言不謬也由國歷十月七號起至十三號止如期均按八扣外埠諸君函購藥者將此紙剪下八扣無此紙不扣

淋病保好不好退洋

八寶止淋丸專治各樣紅新久淋症風淋火淋寒淋毒淋虛淋有淋白淋馬口撒尿刺疼重者小便皮腫魚口便毒或寒毒入腎一切淋毒症悉二付重五付除根早至心每付五角每料五元加料一元另有詳細仿單

咳嗽立止金丹

本堂醫生發明咳嗽丸按醫理配合毫無猛烈藥性品曾經中西專家考證確實靈驗主治乾咳熱咳寒咳暴咳久嗽失音聲啞喉咽嗽吐血咳血痰膿腥臭老人氣喘般險奇咳嗽年深月久均能根除每晚送下每服大洋一角每打一元

珍珠八百零六丸

大男子走秦樓楚館多因結交朋友應酬之間偶不慎宿妓女受傳染之毒害不淺今本館研究一種清底六百零六丸能去毒一概毒氣不淨或小便紅腫破爛五疳之症片白便淋等症或魚口便毒聚精成瘡聚血成瘡或疥牙毒練或紅五淋老毒不清頭眩目暈兩耳發聾眼目紅蒙或牙齒或有服藥太少到打春前後有毒根不淨必然發現或楊梅入內筋骨疼痛四肢發麻遇身酸疼發燒發冷必出二三付或入喉啞失音或婦人受傳染之毒也均可服之早用白付水送下每付大洋一元每料十二付大洋十元

疝氣保好不好退洋

小腸疝氣丸專治損腎虧寒涼小腸疝氣腎子堅硬偏墜雙墜痛癢難忍遺滑精或婦女經血不調赤白帶下肚腹疼痛不止付痊愈重五付除根每晚白水送下每付三角每料一元每元四付另有詳單

立止羊癇瘋

凡羊癇瘋症皆因食火怒氣痰爲患分爲五樣瘋症皆係迷塞心竅忽然栽倒不省人事牙關緊閉有作聲者或口吐涎沫者每月有犯一二次者有犯三四次者輕者損傷肢體成爲殘廢重者有性命之憂無論男女老幼服此丸輕者一料重者三料立即痊愈 每料十二付大洋二元

遺精保好不好退洋

夢遺鎖精丸專治夢遺滑精腎虧寒涼小便淋漓手淫童癆咳嗽痰中帶血夜不安眠飲食減少尿前後帶血腰酸背痛四肢麻木頭暈眼花等病無論夢遺滑精當日見好每料十二付洋二元夢遺固本膏專貼夢遺滑精一經用之立見功效每張五角外埠君函購藥者先將藥資匯到無論多少均加寄費二角藥時以掛號信爲憑各省通行郵票不折不扣

廣茂堂山記

開設天津北門裏大宜門口對過路東有招牌便是

空函問病概不答復

經售處

張家口上堡後堂街永慶瑞雜貨莊 奉天省安東縣前聚寶街大生遠 大名天主堂益大學校販賣部 德縣馬家溜口大街謙益齋院

招請各埠代售處每年有特別大利益

華北新聞 華北晚報 招請職員

啟者本社營業部招請職員數人凡商店街人及商界跑合人均可兼充報酬從豐每月約有五十元左右之薪金願就者請於每日上午十時至十二時下午二時至四時駕臨敝社接洽可也

脚氣癬瘡 頭痛牙痛藥 拔毛藥

一星牌脚氣頑癬藥水治脚縫潮濕脚氣疼癢破爛難忍牛皮惡癬乾濕癬瘡汗斑等患奇效如神每瓶二角半打一元

一星牌頭痛牙痛藥治偏正頭疼風火牙疼三分鐘止疼每打一元

一星牌拔毛藥男子兩腮鬍鬚女人汗毛不足等處三分鐘化淨不留痕跡亦無疼苦百發百中每盒洋一元△外埠購藥寄費加一△分售處天津北門西德和祥勸業場大內興大藥房張家口中華藥房天津北門西南關東新街永盛泰大東西藥公司南商埠二馬路小緯六路大仁堂石家莊新天津報館分銷處北平東四牌樓東三和興

國民政府嚴令禁煙

限期戒除奈市間無完善方法致爲癮者礙難斷絕故擬以戒煙靈驗方法施送無論貧富皆可來所面取外埠附郵四角即可奉去藥品方法 吳新民療診所 法租界四號路交通銀行對過

醫學招生

本社專爲教授最新醫藥科學無論男女學者均可入院凡中醫有志改進科學醫者尤爲歡迎除醫學專科外另設助產肺癆戒煙眼科速成各班分爲面授函授兩部詳細簡章附郵二分即寄 天津法租界四號路交通銀行對過中國醫藥學社

▲介紹良醫

天津特別市醫藥研究會執行委員天津英界黃家花園福春醫院院長張君蔭齋大夫津埠行醫二十餘載對於內外兩科特有經驗視症時無不應手回春之妙也

介紹人 陳秀峯 王人文 魏藍田 魏清和

悶悶悶

肝鬱調氣丸即愈

治男婦肝鬱不舒胸膈悶堵腹滿膨脹兩脇刺痛嘔吐酸水倒飽噯雜不思飲食氣道不順心中煩悶氣冲作嗽週身氣串打膈反胃等症功效神速大盒十二付一元一打十元小盒六付五角一打五元

太和堂丸散店 開設天津單街子

平民樂府

徵求游藝場新聞及各種游戲文字酬例刊第八版

★徐碧雲之蕭觀音 （華）

蕭觀音一劇 爲遼宮歷史上最有價值之作 所有穿插結構 生面別開 新奇佈景 迥異尋常 空中現字 奇中生奇 變幻之速 大有令人不可思議 包羅千 滑稽百出 笑趣橫生 使人捧腹 奸讒弄法 誣陷賢良 眞能令人切齒 徐藝員碧雲 飾蕭觀音 唱作兼全 崑亂並重 文武莊諧 色色完備 電光美術 雖銀幕弗如也 且是劇之電光佈景 經兩年之研究 內容可觀之點實多 劇中情節 忠奸良劣 悲豔並茂 ●至於蕭后自縊 淒慘堪憐 綜之 喜怒哀 盡情於氍毹 誠近世新排本戲中之佳構也 戲好價廉 今晚即在春和表演 顧曲諸君 盍興乎來

請吸國貨

美麗香煙

烟葉金黃 氣味芬芳

上海華成煙公司製

北洋總經理處

同源烟公司

天津日租界閘口大和街

電話自動機二〇〇〇五

皮膚痛癢

擦用 敵毒膏

止痛止癢此藥乃純淨藥料配合殺菌拔毒生肌諸瘢瘡症擦敷此膏免除痛苦患者一試奇效驚人

另有詳細仿單 每瓶大洋六角

天津鍋店街 中西藥房 總局一五八七

外埠函購加寄費二角

義昌洋行

短波無線電發報機
短波無線電收報機
無線電話眞空管收音機
礦石收音機
各種零件 無線電雜誌
請注意!!
留聲機探音咀
朝日B電池
各種眞空管

開設天津日租界旭街
電話二局二〇四九 二〇三七六

美國老報紙減價出售

本公司現到大批美國老報紙特別大減價出售如蒙賜顧請駕臨英界廣東路東頭新字二十號美匯公司接洽可也 電話三三六二五

中國華達菸公司出品

價廉物美比衆不同

黑貌女 安琪兒 玉獅 好運道 萬華林 愛髦 天馬

實買實賣

北方總經理寶馨祥達記

天津法租界二十九號路電話南局二二〇二

各外埠均有分銷

藏拙廬查文舫秘製

理氣舒肝丸 暴怒傷肝中脘痞悶脇脹滿 吞酸噯氣兩肋刺痛噁心嘔吐 價目 大瓶洋二元四角 小瓶一元六角

婦科肝氣丸 肝氣鬱結脇肋支撐腰背酸痛 七癥八瘕嘔吐酸水堵塞滿悶 價目 大瓶洋二元四角 小瓶一元六角

種子萬寶全 氣血不和赤白帶下天癸愆期 腹生痃疽子宮寒冷久不受孕 價目 大瓶三元二角 小瓶二元六角

消蠱渡人舟 咳嗽氣喘週身浮腫腹膨如鼓 皮潰流水 價目 每瓶洋二元

嬰兒珍珠散 六鬱表邪咳嗽痰喘發熱驚搐 氣粗鼻塞 價目 每瓶洋一元

滋潤通腸丸 潤臟氣通二便 清內熱增精神 助消化長飲食 價目 每瓶洋一元

以上各丸 主治 服法 另載有詳細仿單 函索即寄

出品處 天津義界四馬路門牌六號 皖懷查醫寓電話東局四號 外埠函購郵票九五扣 適用每瓶加郵費二角

△**吐血神方** 無論新久吐血欬血 一服理血散 准能當日見效 一愈後永不再犯 每盒二元 北洋商場雲深藥局經售

咳嗽痰喘

速服 **止嗽寧咳丸** 神效

秋風涼爽空氣乾燥偶一不慎即患感冒咳嗽 無論男婦老幼各種咳嗽以致秋冬必犯或秋涼咳嗽肺熱咳嗽肺寒咳嗽氣虛咳嗽無痰咳嗽傷風咳嗽或痰喘氣急或老年夜嗽難眠哮喘痰湧胸膈滿悶氣短心跳一切新久輕重咳嗽肺癆等症服此丸實有定喘止嗽化痰開胃之神效自試百靈立桿見影最奇者服後半點鐘止嗽喘定每盒一元小盒六角試驗盒二角

扶陽奇寶

此爲懷中寶奇藥純係採取猛烈動物眞精化學炮製爲丸專治陽萎遺精早洩性滅等症服後片時立有挽回造化之特長精關無力者服之見效於當時每盒內另有用法說明書每大盒二元四角試驗盒一元二角

△**精製雪花膏** 此爲化學究製每磅五角代藍者瓶每瓶七角

世界奇藥公司 天津東馬路青年會北中東棧內 外埠函購郵費二角

可驚怕之蛔蟲危險症

驅除蛔虫

滅痡寧

藥片 吉利糖

滅痡寧藥片早蒙全國各大醫士各大醫院推薦及各工場各小學校各家庭用作必需品對於治療預防蛔虫症均有絕大之特效及全國之証明另製嬰孩易服之吉利糖尤爲便利因功效確實味美易服無害故得全國之信用

全國各埠有名大藥房均有出售

定價 滅痡寧 藥片十片大洋四角五十片一元八角 吉利糖十塊大洋二角二十七塊五角

（總發行所）三昌洋行化學藥廠

全國各埠大藥房均有代售

天津市最高尚華貴的民衆娛樂場

春和大戲院

法租界馬家口　藍牌電車車站

(公用電話三一四二七號)　協記公司　(管理處電話三二四〇二)

今天晚場大戲風雨勿阻

特演舊戲新排全本帶彩移風易俗之佳作

陶畏初　徐碧雲　郭繼雲

孫甫庭　鄧蘭卿　陳喜星　小桂花　許德義　馬連崑　沈斌茹　徐斌壽

今日(初七)晚場：陶畏初　徐斌壽　盜宗卷｜郭繼雲　許德義　定軍山｜鄧蘭卿　馬連崑　小桂花　徐碧雲　陳喜星　小奎官　孫甫庭　蕭觀音(初次演唱)

明日初八日場：許德義　沈斌茹　挑滑車｜小桂花　小奎官　全本戲迷傳｜徐斌壽　小桂花　郭繼雲　徐碧雲　陶畏初　陳喜星　趙芝香　雙四郎探母(准帶回令)

明日(初八)晚場：小奎官　陶畏初　徐碧雲　陳喜星　馬連崑　全本甘露寺(頗演雙齣)｜許德義　郭繼雲　徐碧雲　陶畏初　沈斌茹　八大錘(斷臂說書)

初九日晚場：小奎官　陶畏初　郭繼雲　小桂花　徐斌壽　解寶收威｜笑而觀　鄧蘭卿　小桂花　徐碧雲　陳喜星　小奎官　孫甫庭　雙珠簾寨　虞小翠

初十日晚場：陶畏初　小桂花　烏龍院｜郭繼雲　馬連崑　捉放曹｜徐斌壽　馬連崑　陳喜星　徐碧雲　小奎官　許德義　孫甫庭　綠珠

價目　先期售票　對號入座

(樓下) 前排一元　中排八角　後排六角

(樓上) 前排一元　後排四角　包廂六元　四座七元　五座五角

今天日場電影

滑稽大王　陸克主演

HAROLD LLOYD

三大笑片　風流太子　不怕死　聽天由命　共八大卷

價目：樓下前排二角　後排三角　樓上四角　廂散座每位五角

注意：雙十節日場二十點開映

雙十節特別場早預告：大破金蟒山　任潮軍主演　早十點開映　價目一律一角

蕭觀音說明

蕭觀音一劇爲遼宮歷史上最有價值之作所有穿插結構生面別開新奇佈景迥異尋常空中生奇變幻之速大有令人不可思議蒙包產子滑稽百出笑趣橫生使人捧腹奸識弄法譯陷賢良眞能令人切齒徐碧雲飾蕭后音唱作兼全崑亂幷重文武莊諧色色完備電光美術雖銀幕弗如也且是劇之電光佈景經兩年之研究內容可觀之點實多劇中情節忠奸良劣悲艷並茂至於蕭后自經凄慘綜之喜怒悲哀盡情於能能誠近世新排本戲中之佳構也戲好價廉顧曲諸君盍興乎來當場奉贈唱辭說明書

法界天祥市場　新欣舞台　崑

今日准演

白雲生　龐世奇　早演百花點將　晚演賣絨花　早演佳期拷紅　晚演賣絨花

郝振基　陶顯庭　早演祝家莊　晚演安天會　早演鬧公訓子　晚演安天會

侯玉山　王益友　張榮秀　早演祝家莊　晚演蜈蚣嶺

請君吸　至尊牌　茄克牌　旗美牌　團圓牌　丹美牌　名貴香烟

各紙煙店均有出售

北方總經理　天津和興煙行　法界二號路五十一號　電話南局二三三二

歡迎外埠經理詳章面洽

河北汽車學校　駕駛班　修理班　招生

校址天津河北四馬路四維里　本月五號開班　簡章可向河北大經路本校營業部索取　附郵二分

律師 李炳陽 楊壽怡 啓事

茲受任南開修業堂蕭翰臣君聘爲常年法律顧問關於其財產名譽如受不法之侵害本律師當依法盡保障之責此啓

事務所　天津日界旭街七號　電話總局二四二二號　河北黃緯路八號　北平彰儀門內西磚胡同二四號　電話南局四九〇

迪光氏馳名世界　煙敵戒煙藥

專戒阿片嗎啡海洛因金丹住院包戒購藥自服均可　敝院刻因掃除煙毒起見將天津分爲六區各有專戒大夫每日就診欲戒者請索煙敵指南便知詳細　備有煙敵指南一書奉送戒煙諸君來函索取隨即寄贈

普通每料洋八元　每半料洋四元　加料每料洋二十元　每半料洋六元

本埠南開中學對過　南開醫院啟　電話總局二七四二

本院擬在濟南徐州漢口鄭州石家莊張家口等地設立煙敵分銷處如願承辦者請通函或來院面洽皆可　各界注意　特此附告

鼎豐泰煤棧廣告

高線煤塊煤末山　豐台至天津沿線

及天津本埠現爲敝棧獨家包銷茲爲推銷起見定價特別低廉如蒙賜顧不勝歡迎之至定價高綫煤末零噸本廠內交貨每噸價洋十二元六角整車廿噸車原車照交甩鉤交貨捐稅客人自理每車二百十五元整車廿噸車原車照交本廠內交貨捐稅本廠自理每車二百三十元右列價目如有變更隨時登報聲明　廠設北寧路局特別二區西貨廠煤廠辦公處特別二區興隆街電話四〇二五七　分銷家成順義大巨記　本棧事務所設法界大陸大樓三樓電話三一七八一

牙科　張鴻典

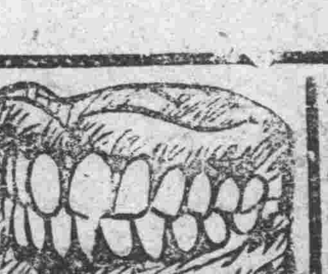

天津法界二十六號路綠牌電車道祥雲里口　暫借電話(三)一八九二

專治口內奇症　專鑲各種義齒　上午九時至十二時　下午一時至五時

東門內　鶴鳴堂命館　馬壽卿

合婚嫁娶細批八字占卦問事口談命時限自天　東門內晚七點至十二點在法界勸業場四層樓泰

西太后演義

肖像鑑影　是書將西太后一生行跡錄悉詳確無遺雖爲滿清演義更爲宮闈秘史及其皇后嬪妃秘密豔事故種種趣味怪事凡已觀未觀清宮故事者不可不看　精裝四大厚冊精印鑑圖多種特價一元三角函購加郵票通用　北馬路白衣庵胡同利彬里五洲廣告社

婦女麝香化血丹

乃是本堂獨門妙藥特效專治婦女經閉不見氣血聚形似鬼胎病堅硬不化以及臨產交骨不開胎死腹內傷百發百準每付四元此藥有行血化胎之力孕婦忌用

保險停孕丹

血暈血迷或因產育過多身體虛弱每一受妊即憾多病實與婦女生命有關係此丹一盒停孕二年二盒保險準斷五年每盒五元

天津日租界蘆莊子電車道東邊橋立街久春堂總經售　濟南久春堂分銷　北平前門外南孝順胡同燕生堂代售

毒病問我　久春堂經驗專家　決不誤病

花柳毒病最怕亂投偏方頂藥或是不當注射之病妄打針以致反受大害本堂於此病確有完全保好之法

魚便內消丸

此丸專消魚口便毒精聚結核瘰癧惡瘡紅腫高大堅硬疼痛速服此丸立即消散每付二元

淋病一盒藥

立止淋尿白濁專治新久白濁下水渾濁或疼或癢腎虛體弱精關不固前尿後帶白精成糊偏墜疝氣用百藥不好洗療注射無效此丸只用一轉一盒立愈重症者七天斷根小盒二元大盒四元

消毒一掃丸

專治男婦傳染小便腫爛毒火淋濁餘毒不淨毒串升降疼痛各症用藥不好打針無效此丸一掃除根

久春堂　天津日租界新旅社北橋直街

天華景舞台
法界勸業場內

今晚准演

雷喜福 孟麗君 程艷芳

駱連翔 唐韻笙 俞贊庭

徐蘭芳 王靈珠 梁一鳴

全班合演

五六本 狸貓換太子

皇宮電影院
日界郵便局

今天日夜開演（星期三至星期六）

美艷明星 斐帛絲 主演

笑料新奇他片未有

甚麼學堂

△有笑破肚皮的學生演戲怪現狀
△令激怒萬分的籃球比賽大混戰
這是一部描寫美國中學校的影片
美國中學校裏的形形色色都在此片之中
小學生要想想將來的滋味
中學生要想想現在的滋味
大學生要想想過去的滋味
請你們仔細咀嚼着矛種滋味罷

光明電影院
法界天增里

今天日夜開演（星期三至星期六）

福克斯片廠滑稽大明星主演最時髦最新鮮最壯偉最艷覽之空前大笑片

大鼻三大鬧蠻宮

如花似玉意大利花卜莎維女郎主演

戰場上一團殺氣 巴黎城一團香氣 沙漠上一團蠻氣 蠻宮裏一團妖氣 再加上大鼻三的一團傻氣 變成一團和氣
△笑得你們沒氣
△人前莫再稱賈陸
△笑匠今推大鼻三

價目 前排二毛 後排四毛 樓上六毛 日夜同價

河北電影院
河北大胡同

今天日夜開演（星期三至星期六）

滑稽大王陸克最佳笑片

足球大王

△驚險之處勝過「險裏逃生」
△勇武之處勝過「空城計」
△纏綿之處勝過「難爲情」
△滑稽之處勝過「爲婿難」

本院所演的『足球大王』似乎是陸克大笑片中之上上選 足球大王一片 其中滑稽之處 皆採用最新方法 別開生面 出人意表 全片無一處不令人笑倒 而無一處落尋常窠臼 陸克之藝術在此 其能受天下人之歡迎亦在此 醉心陸克諸君 不可不看 看過其他陸克片的 不可不來看一看比較比較

價目 前排二毛 後排三毛 樓上四毛 日夜同價

中原大劇場
日租界旭街

今日准演

馮素蓮 吳鐵菴
早演 樊江關
晚演 劈山救母
晚演 劈山救母

趙鴻林 何雅秋
早演 洗浮山
晚演 劈山救母
早演 雷峯塔
晚演 寶蟾送酒

邢蘭芳 趙化南 趙碧雲
早 二進宮
晚 劈山救母
早演 借趙雲
晚演 龍鳳戲
早 樊江關
晚 龍鳳戲

蝴蝶電影院
租界朱家胡同

今天夜場開演

世界第一明星泰斗詹寧氏主演

世界最美浪漫銀幕花王戴菩蒂合串

世界偉大藝術影片廠鳥發公司出品

色即禍 血濺鴛鴦樓

天昇電影院
特別三區二馬路

今天日夜開映

換妻爭風

妻子是能換的嗎 當然是不能 但是他們居然換 這種滑稽應當是如何的奇突呢

新新電影院
法界綠牌電車道

今天開映

滑稽大王比雷哈登

最新主演

傻偵探大鬧匪巢

明星電影院
法租界廿七號路

今天開演

朱旦旦 謝雲卿 合演

警世巨片

情海重吻

預告

王鳳卿 梅蘭芳 陳德霖

准於雙十節晚登台

第一晚 玉堂春
第二晚 武昭關
第三晚 探母
第四晚 俊襲人

皇后電影院
三義莊小營門外

今天開演

我國黨軍北伐戰地寫真稀世少有影片

革命軍大血戰

共十大本

（票價）銅子 四十枚 六十枚 幼童半價

下期准演

明星公司最新出品

梅花落

第一二集合演 二十大本 一次演完

咳嗽痰喘

十五分鐘化痰止咳

傷風咳嗽痰喘氣急諸症無論爲偶受風寒感冒而起或係經年宿疾逢節必發以及夜咳難眠哮喘痰湧久咳失音諸般輕重咳嗽祇須將**安加里丸**三粒開水送服經十五分鐘即有噔氣自氣管出（俗呼打疙兒）噯氣帶一種香味似紫羅蘭功能引病外出同特咳嗽立止痰喘頓消老人氣逆痰湧雖危在旦夕服之立能轉危爲安此丸純由澳洲特產安加里樹精液製成並無嗎啡鴉片一切毒質皆經國民政府中央衛生試驗所暨北京內務部化驗特給証明書止嗽定喘之藥立時奏效確有眞憑實據者唯此一種早有定評毋待贅述矣

每瓶大洋七角五分 郵寄加一

天津總經理估衣街歸賈胡同中英大藥房 著名各大藥房均有經售

分售處

馥和煙公司	大綸綢緞莊	北洋煙公司	明記稻香村
森記稻香村	福記稻香村	下天仙生春陽	大胡同生春陽
法租界生春陽	紫陽里奇香居	大胡同瑞芝閣	中原公司西藥部

請看
新天津各種叢書

清宮故事記 每冊三角
雍正劍俠圖 每冊四角
副刊合訂冊 每冊三角五
顧曲金針 每冊五角
丙寅戰史 每冊二角
景山遺恨 每冊五分
秦良玉 每冊三角
晉環鏡 每冊一角
新天津報社發行

新天津副刊第一種

新天津副刊

每星期日出刊（本刊第四十八期）
隨新天津附贈（每期零售大洋一分）

新天津告白及畫刊告白價目

一 長期每一大欄每月一百元
二 長期每一普通欄每月八十元
三 短期普通面每三方寸起碼每日一元三天九扣七日八扣兩星期七扣一月五扣長期另議
四 封面新聞面加一倍三版加一倍半二版加兩倍
五 星期畫刊告白每月四次每次每方寸暫訂一元
六 不招攬 不二價 刊資先付

第四十七期插畫揭曉

本刊上期插畫題爲以廣告術爲商業戰爭利器 係十六字組成 原文爲「經商營業 貴在公道 近日商戰 虛僞廣告」茲將解中者芳名錄左

鄧鳳岐 張玉岐 白玉林（以上三名各贈小說一本）
高兆榮 閻景義 冰心 桂花館主 馮雲樵 張寶琦 劉國棟
諸葛墨林 王本權 尤成福 王灝然 張鳳鳴 楊振林 王學會
白笑璞 俠中飛子 遲到解仲多 不及備載 乞原諒

（本圖係組字畫右有說明）

本期插畫說明

（一）本期插畫題爲雙十節
（二）本期插畫爲四字組成
（三）猜本期插畫者 請寫明姓名住址 函投本報轉交楊稚田收可也
（四）解中者前三名各有酬贈 餘錄芳名
（五）本插畫下期揭曉

工商部商標局註冊 雙地球專用商標

（塔什干領事張紹伯君玉照）

樂山潤肺止咳化痰丸 自問世以來 久著功效 馳名中外 無須贅述 接蘇俄塔什干中國領事張紹伯君遠賜謝函 前因操勞過度 染患咳喘之症 服用樂山化痰丸 宿疾頓失 原函照錄

中華大藥房主任先生道鑒 邨人從事政界三十有六年 操勞過度 染患咳喘之症 百藥不效 民國成立之初 對於外交 尤屬勞心 適値俄亂 敗兵過界 辦理交涉 馳驅於氷天雪窖之中 少觸風寒 便發咳喘 近三年每逢冬令 舊恙增劇 而且痰多夜不成寐 形容憔悴 殊以爲憂 咋閱報載 見有樂山潤肺化痰丸 特由專函赴京購來一打 服未及半 大獲功效 日前偶感寒[illegible] 竟未發見及咳喘痰沫之症 足徵藥到回春 宿疾頓失 誠爲瘳世之要品也 余勸同患此病者早購服之 部知言非謬也 特肅鳴謝 敬頌功綏 前任新疆特派交涉員

代理塔什干領事張紹伯鞠躬

總經理處 北平前門大街鮮魚口南路東 中華大藥房
天津單街 中華大藥房
子老德記大藥房
代理處 保定中英藥房 張家口中華藥房 中美藥房 綏遠中西藥房 順德中西藥房 石家莊信德恒藥房 太原隆興藥房 震華藥房 濟南老德記藥房 華歐藥房 開封中法藥房 鄭州中西藥房 各埠西藥房皆有出售 外埠函購另加寄費二角

樂山潤肺止咳化痰丸
專治男婦老幼
傷風咳嗽 感冒肺
寒咳嗽 氣喘氣逆
咳嗽 操勞過度咳
嗽 嗜好煙酒傷肺
咳嗽 戒煙後氣虛
體弱咳嗽 肺癆肺
瘦肺癰咳嗽 無痰
無飲乾咳 氣管塞
閉不通 各種痰飲
哮喘氣促 咽癢喉
痛 胸悶欲嘔 咳
嗽腰背痿痛 兩脇
抽疼 無論遠年近
日 新久輕重 終
日纏綿 常年不止
之老咳嗽 或痰喘
咳嗽 癆傷咳嗽
雜癆咳嗽 每屆秋
冬以及節令必犯諸
般咳嗽 多年肺部
各邪 咳嗽夜不安
眠 五勞七傷各症
服之立愈 眞肺
部至寶也 每盒洋
一元 每打洋十元
◎每小盒洋六角
每打洋六元 惠顧
詳認明雙地球註冊
商標

樂山潤肺止咳化痰丸 勿悞

請看好小說

十三朝宮闈秘史 外加太平天國一冊

是書歷叙十三朝宮闈后妃種種秘密艷事內容奧妙不可明言管保諸君一看不忍釋手外加太平天壹冊叙盡洪秀全長毛四大大王之香艷奢華及宮內風流外錯怪事無不詳細表明全書總共五冊匣裝每部大洋壹元五角

代售處 天津日租界 曙街 津興福 即四面鐘大公報館後身

二 來稿經本報核實認爲可用者 當以登載報端爲限 其不用者 恕不掇還
三 凡披露之稿件 酬例刊第八版 每月終算清一次 按照地址由郵寄上 決不有誤
四 來稿下端書明真實通信住址 以便通信 倘因當時不便書寫姓名住址 可於另信書明之
以一字爲記號（記號由本報規定以免重複）
五 投稿人如有招搖 及關於個人一切行爲 本報概不負責

（二）告白地位不對 日期假日衛生誤會 （三）投稿酬金不敷 （四）訪問或接洽事件 （五）本報職工或有對外招搖情事 有違誤等事

戒煙無敵露

一瓶斷癮

本藥房注射六零六一律四元

此戒煙藥係德國威廉博士精心研究歷十數載始克發明風行以來有口皆碑服此藥不吐不瀉精神舒暢功效神速尅日斷癮詢救苦慈航渡世寶筏藥價每瓶兩元 本藥房還移紀念 貨一律大減價四星期

華威氏藥房
總經售處 天津東門南馬棚胡同傍

德昌▲電業公司

本公司新由外洋運到大批無線電器應用各種耳機零件材料式樣精巧物美價廉零賣批發格外公道幸諸君速來購辦方知言之不謬也

法租界新菜市南面 電話南局一三七號

儒醫 楊豫齋先生

專治時疫傷寒多年鼠症以及婦女小兒等科針灸一門尤稱擅長到津以來活人甚衆刻並施捨玉臨散消陳守病丸實抱病者之福星也特此介紹

介紹人 劉髯公 薛月樓 戴旭炎 田潤川

寓南關大街海光寺北路東明星里六號

讓氏之婦女至寶丹

此藥專治婦女經血不調諸般雜疾曾在鄉間售賣迄今已百餘年確有偉大效驗久已著名鄉里前因來津採購藥料經同鄉友人囑以在津寄售業已製就運津另外加以裝璜凡婦女經血不調趕前錯後子宮寒冷久不受孕行經腹痛作冷作燒肚腹脹滿兩脇刺痛經來不止經來忽止產後乳閉乳汁稀少腰酸腿疼閨女乾癆等症不論久病初得服之準保痊愈另有詳細仿單每盒一元

總經售 法界梨棧 華信棧

宮南大街 三義德代售 日租界新明戲院 南華信裕記 南市牌坊下雙盛和 華樓對過德姓榮

北平 新聞函授學院招生

報名隨時報名入學便宜學費低廉教材豐富答問詳明印刷清晰介紹職業函授各生一年畢業後即中國新聞社聘請服務或介紹國內各地報館任事

院址 北平前老萊街五號

詳章 附寄郵票二分當即奉上 院長王浩

老當益壯之老鄉親

孫處、在翕園常唱時、予方在髫齡、迨予知戲、孫已大紅、別成一派、與譚金福對峙、一轉瞬間、愚年將知命、孫已儷然老叟矣、流光水逝、時局滄桑、人壽幾何、慨然興感、此次爲學界俱樂部修房義務、孫大發熱心、犧牲色相、童顏鶴髮、重登粉墨之場、黑水國、仍能背負小兒、喜封侯、快板眞好、此老可稱老當益壯、憶及俞毛包七旬餘、在廣德樓曾一演鐵龍山、顧曲界認爲稀罕、今之鄉親九旬老叟、重登舞台、可不讓老俞專美於前矣、（翁園舊主）

鳳凰飛去豔女來

長官之豔福正濃

我國偏安一方之某官、爲人年少英武、朝氣澎湃、適合最近之潮流、夫人爲大家女、頗有婦德、人皆以鳳稱之、生子串夫、婦道無虧、有趙氏女、人稱四小姐、美豐姿、時新人物也、羨長官年少有爲、願委身事之、奈主婦有人、末便鵲巢鳩居、只好降格以求、甘居側室、四姐之父爲老頑固道學先生、頗不謂然、登報聲明、說四姐失踪、開除族譜、老夫妻爭吵不休者多日、而鳳凰夫人、愛夫情切、不恐主人多妻、遂長鳴一聲、飛向平津去也、異日倘作普坨之游、參禪聽經、猶以諷諫、結果如何、正未可料、亦社會間之佳話也、（菊老）

負譽回平之金友琴

坤伶名旦，梅派青衣金友琴，色藝雙優，平津譽滿，厥在本埠天豐，大羅天，天華景，春和，北平開明，吉祥，中和各戲院露演，所至均受歡迎，並於演技之暇，攻習書畫，尤爲嫻雅，此次受春和戲院之聘，自登台起，露演十餘日，日日賣力，成續優良，茲於初二，初三，初四；演唱臨別紀念，初二，與王又宸合演四郎探母，初三與又宸合演雙嬌奇緣，初四日塲演春香鬧學，夜塲演金鎖記帶法塲，三日之劇，皆友琴素日之結晶品，喜琴音者，不可不賞此佳作也，（五郎）

應時對景之食品

（老饕）

社會習慣、一年中、有若干節令、是爲由來已久、每年不變者、如正月初一日爲元旦、十五日爲元宵、二月二爲龍抬頭日、五月初五爲端陽、八月十五爲中秋、九月初九爲重陽、十二月三十爲除夕、依每節節令、普通舖戶商民、各有點綴、慶祝也、遊逛也、此外各節有各節應時對景之食物、即如元旦均食角子、（北京稱爲煮餑餑）、十五、皆須食元宵（即湯元）、二月二、吃烙盒子爲揭龍鱗、吃麵條爲抽龍筋、五月初五日、必食糉子（即角黍）、八月十五日皆食月餅、暨瓜菓等物、九月重陽、必有花糕、十二月三十、多食黏糕（又稱年糕）、其餘如年節之蜜供、花糕之後、沙薩其馬、天氣漸寒後之火鍋子、烤羊肉、均爲應時對景之食物、凡有饕餮之癖者、一年中、嘴頭兒、忙個不了也、

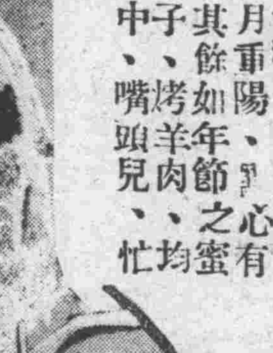

明晚出演春和之徐碧雲

名伶徐碧雲，爲近日旦角中有數人材，舉凡唱作，無不，平津滬漢，頗著聲名，且於本戲最佳，他伶所不及，近日在平，雖未出演，對於各戲方加研究，今聞已承春和重資禮聘來津，定於明晚起，蒞唱拿手傑作，屆時登台，定有一番盛況云，

賊王八

（徒酒）

王八二字、從[illegible]至今者爲罵人之詞、明代小說中、又謂之忘八、取義人忘其『孝悌忠信禮義廉恥』八字、而其人可知也、嘗讀五代史、有王建者、少爲無類、以屠牛盜驢販賣私鹽爲生、鄉里人多不齒之、而又不直指其名、乃作隱語、呼之爲『賊王八』、王八稱人之無行、蓋由五代時始也、按金史中亦自王八之說，有王八者、與七毅共守東明之皚、一日兵敗、二王者被執、王八跪於前、王毅以足踢之曰、此王八倘不及那王八、世王八倘不如賊也、然而並無以妻妾淫於人、其男子稱王八之出處、縱有之、亦省道應之詞、或不足徽生小鼈、非應配、而覓成偶者、也、嘗聽更省人、罵人曰、『溢羔子』、或比以王八罵人爲有理、接龍與蛇交、始其正、夫名之曰龍斯可矣、若以王八爲罵人、而姓王行八者、又當如之何也、一噱

菊國人瑞孫菊仙最近之眞蹟

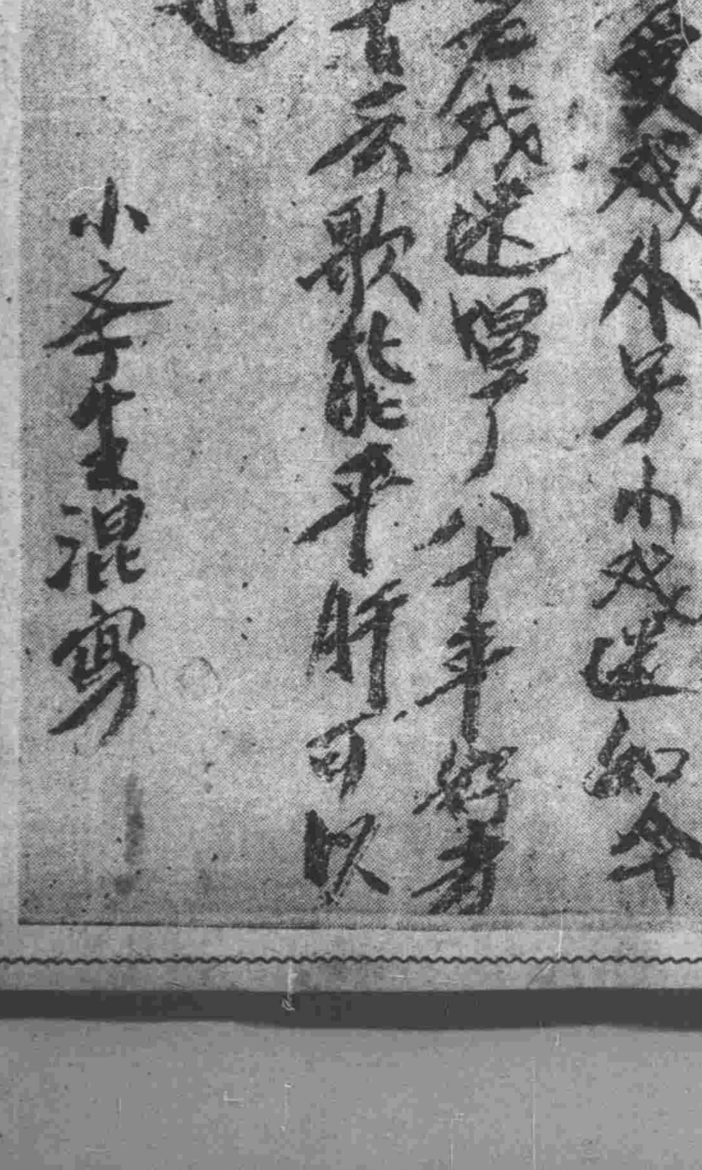

吳鐵庵招損

（月樓）

中原吳鐵菴，自經各報提携中興名譽，惟年少氣浮，未免自驕，對於戲劇自加添減，滿而招損，致有此次登台，多欠圓滿，台下人緣，亦較前次不同，該伶應自檢點，勿使中興美名，一朝失墜也可愼之，

◘禮教下之時髦夫人◘

清宮歷史 五帝演義

內容詳載清宮各種趣味穢事宮闈秘事艶事儀情詳述紀載清宮專制惡評暢所欲言淫后好妃毒慕和盤托出：可作黑說看：可當歷史讀小了此書可以得看許看人世聞奇奇怪怪趣多更可知此清代宮禁聞實及宮闈軼東朝野事閏續妃秘密外交內異巨案據實披露絕非政空結撰作品『比文憑淺顯雅俗易讀此書詞分『順治演義『康內演義』雍正演義『熙隆演義』嘉慶演義乾每部六册精裝一匣』册繪圖多種每部附每希世珍品銅版照像贈圖很多特價一元五印函購加一郵票通用角部合購祇售七元　五津北馬路白衣菴胡天利彬里五洲廣告社同

太平車行 週年減價

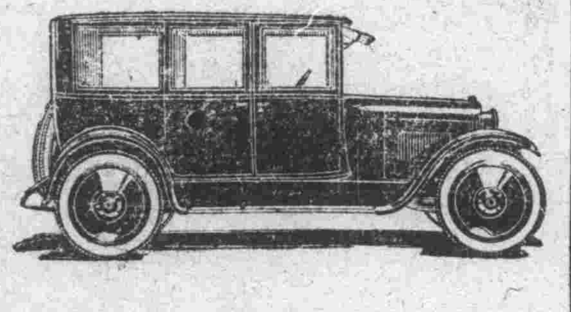

本行開幕一載成績甚佳各界多贊為津埠手屈一指之出賃汽車行茲值一週紀念答謝顧客起見特備新車精益求精一切價目格外從廉務使顧客十分滿意賜顧一試方知不謬

並備有最堅固之車專包長途下鄉之用

天津太平汽車行謹啟

電話三三三五六

哈埠對馬氏宣傳文

坤伶馬氏姊妹赴哈後，頗受歡迎，茲錄馬氏來函如下，

蒙公先生大鑒、敬啟者、秋等由津起程、於月之初五日安抵哈埠、路途幸庇中善安康、抵廣後、略事休息、郎擇定初十日露演、連日頗承哈埠人士歡迎、持尊東並謁午報社上筆、亦蒙光顧招待、秋等實感五中、本應到郎兩候、祇以諸事繁迫、故未如愿、刻展閱嘗報載云妙聞已出演春和劇場、未知何日到津、祈便詳告、行閒倉迫、未克拜辭、薛大爺台前、掏歡、請勿見責是禱、肅此即頌台祺、艶秋艶雲艶芬拜啟、又該舞台印發傳單文云

啓者、敝台不惜重資、懇煩契友、由津禮聘南北各大商埠久享盛名轟動全興伶界巨擘馬氏雙艶、該姐妹之聲譽鼎鼎、乃賀乎梅倘、有口皆碑、盡人皆知、敝台屢煩契友坐守津門、歷時數月、需欵數千、近乃始得同意、現已搭車來哈、擬小作休息、郎於吉日登台獻技、該姐妹色藝併絕、唱做獨步、每任各埠出演、各界爭先恐後飽饗斗福、女人雅士、爲於各報紙加以批評、宣揚贊美、併做詩詞聯句以誌、其所演各劇之做工細賦、腔調玲瓏、嗓音清脆、傳神畢眞、扮像秀美、麗質天成、文武擅長、色藝併佳、實乃近代伶界不可多得之人才也、此次在敝台初演各種拿手好戲、盡其所長、以饗閱者、並酬久慕請大君子、敬敢介紹素有周郎之癖者、屆期提前光降、佳坐無多、幸勿失此良好之機、謹將馬氏雙艶之銅板肖像．登諸報端、以供各界賞閱、倘蒙預賜花籃物品、歛台於臨時按次陳列、以壯觀瞻、而表彰歡迎之雅意也、敝台經理人謹啓、

備受哈埠歡迎之馬艶雲

備受哈埠歡迎之馬艶秋

老趕

（石漱）

老趕之稱、見於津沽俗語、蓋取意鄉人多不懂現時事也、然而細尋『老趕』二字、實不當以此解釋、嘗考鄉人每於三六九等日、集鄉中什物於市、互相售之、名爲『趕集』、又逢廟會之期、男紅女綠多往焚香、鄉間小販、或販畚箕．或賣竹箒、糖菓魚肉隨意出售、名曰『趕廟』及秋禾告成、農夫欣喜、於是裝扮老少男女、着五色戲衣、脚踏木蹈、手敲銅鑼、口唱秧歌、繞街而行、以慶収穫、雜其間者、有一般小販售物、如集市焉、此名爲『趕會』按此等小販、逢市必到、逢廟必往、逢會場尤先樹傘置棹、以先得地爲尚、每月不息、去東廟西至西廟、所謂『老趕』也、若專以鄉人不開眼界者爲名趕、或所見者窄耳、

一世英名而今安在之 褚玉璞

遊平日記（續）

（生庚）

車出西直門、仍為馬路、萬牲園迤西、泥灣凹凸、車行極感不便、有時車陷泥中、則下車步行、道路平坦、再行乘坐、既而車左輪、皮帶破裂、另易新帶、須費相當時刻、迺捨車步行、萬壽寺西、見荷盖搖曳河中、漁人攀話樹蔭、吾等沿河岸前進、極饒趣緻、步行致里、瞬息巳到、藍靛廠、清設管帶駐此、拱衛西郊、屯軍營壘、遺跡可尋、遊橋至南岸、繼先夫婦、巳候於途、久別重逢、相叙其歡、所居清潔古雅、與野景輝映、點綴入畫、至是則城市塵俗之氣、不覺一滌而空、揮讓入室、欵待甚般、暢談少久、鐘巳鳴七、恐惧閉城時刻、匆匆告別、幸汽車修復、趕入城中、尚未八點・因應友約、赴中和園觀尚和玉劇、是日演「惜猩猩」、手脚姿式、穩練凝重、不減當年、所舞鍾花、可稱獨到、此老年近六旬、演戲依然認眞、工夫根底、可知也、此後為徐碧雲後本玉堂春、馬連崑之魏忠臣、滑稽梯突、慈瑞泉之金奇、馬福祿之車夫、小桂花之大婦、配搭整齊、鄧蘭卿之王金龍、道砲小生巾、一律葱綠色、可稱特別漂亮、統計前後穿插、尚屬緊湊、並無冷落冗場、不為末場、王金龍三堂會審、劉秉義藉為蘇三報復、陪審者、為金奇與車夫二人、未兇不成事體、

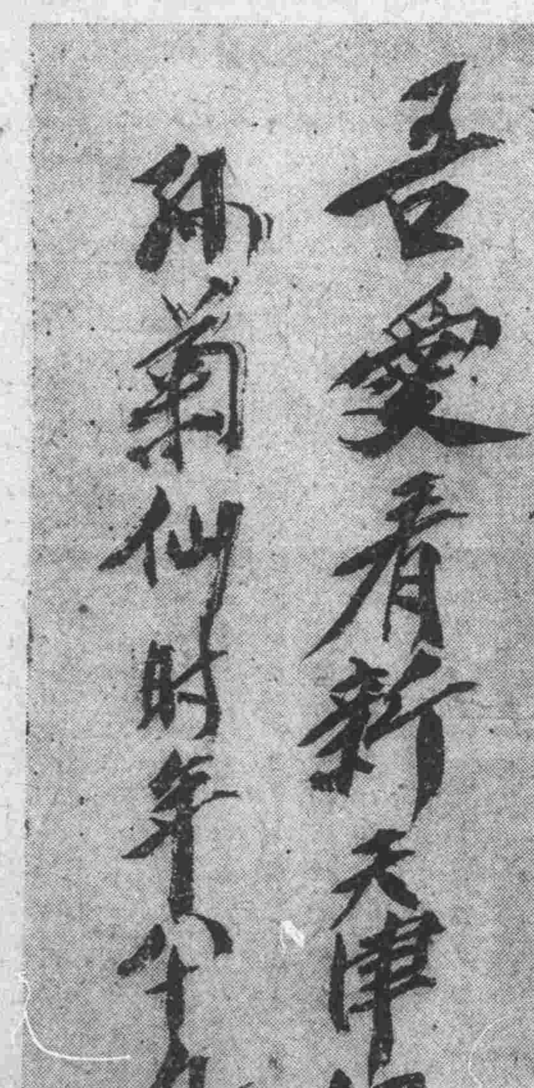

菊國人瑞孫菊仙最近之眞蹟

俠義小說 龍月青俠

（月樓著）

第四回 練柔氣再受心法 改原姓又入紅塵

老和尚點頭、楊陶山出廟下山、心裏暗想道、我出山並未帶了許多錢隨身、縱然餓不死、也須有錢在身、到了各處也好腰裏硬些、但是這錢又應當從何而得呢、且不管他好在囊中尚有幾兩銀子、十天八天也不至於沒花的、我且找一酒樓喝足了再說、他想罷找了一個小酒樓、進門就在樓下找了一個小棹兒坐了、忙喚酒保取酒、他自斟一杯剛要飲、忽見從外邊來了一個瞽目姑娘、懷中抱着一個琵琶、右手執着馬竿慢慢進了酒肆、也摩摩挲挲坐在凳子上笑問道、前天我喝過的那好酒現在還有嗎、那酒保答道、還有還有、姑娘您要喝多少呢、瞽目姑娘道、既有還給我斗燙上一斤吧、即將琵琶放下、那酒保一面篩了酒、一面問道、姑娘這兩天沒來吃酒往何處去啦、那瞽目姑娘道、城北孟四老爺太太生辰、我到那裏唱了兩天曲兒、故此沒來的、楊陶山心裏納悶道、這個瞽姑娘眞可以、一個女子竟有如此大的酒量兒、也眞是怪事了、他正想着、那酒保將酒巳燙熱了、放在瞽的面前、那瞽姑舉起酒杯一飲而盡、笑道、再給我來半斤、那酒保又去取了酒、那瞽姑笑道、天下眞有不平的事情、那酒保問道、我的大姑姑、你又為甚麼生起氣來了、那瞽姑笑道、並非是我好生氣、只因城北有一家大財主、姓姜名渙、人稱他姜秀才、他倚仗着他叔叔的勢力、在家裡吃喝嫖賭無所不為、不但壞了他們的家風、又將本村王老娃的妻強行霸佔了、（未完）

請閱 最有趣味的「上海小報」

金鋼鑽　福爾摩斯　梨園公報　漢口鏡報　羅賓漢報　新春秋

生活　鐵報　福報　秘密鏡　大晶報　常識報

全份合訂每月一元七（原價二元四）七份一元外埠郵費在內郵票代價祗收一分的

天津南市廣興大街楊記書報社啟

怎樣作廣告

商家爲甚麼要廣告
因爲廣告能招徠主顧
怎樣的廣告纔能招徠主顧
廣告必須作的精采醒目
廣告怎樣纔能精采醒目
廣告必須有『眞精神』『美圖畫』『善法子』
必須請到法租界新中國廣告社

本社現在爲謀廣告的（眞）（美）（善）起見特聘著名畫家爲本社常任繪圖部主任

專繪

報紙圖畫　印刷圖畫　窗口陳列　門前擺設　電影玻璃　遊行廣告　描情寫景　畫影繪聲

定期不悞　收費公道

如蒙委辦請賜電或惠臨皆可

法租界綠牌電車道中恒和西里三十六號

新中國廣告社謹啟

電話南局三一六八

電報掛號二四五〇

新兒童

◁第九十八期▷

論日人之私造鈔票

張書聲稿

小日本人，眞是可恨，最近他又發明冒充中國銀行假鈔票，惟我盼望諸民衆，如使鈔票的時候，千萬要仔細留神看，要盼舖商銀行各界，速速提防他，勿讓他破壞咱，他現在破壞我國金融界、他又從中挑撥中俄戰事起，他又在我國遼寧城內、發來大兵，究不知道他安何在意倒亂呢，倒亂我國民衆日夜不能安然，我盼望廢約會與官方，工作起來，火速打倒日本帝國主義者，免他侵略我中華，最近我發明一種應付該假鈔票的法子，請諸位同志研究研究，如諸位同志使用中國銀行鈔票的時候，如白天使用，可將票紙貼於玻璃上，如不然向亮地方一照，就可以照出是眞是假的來啦，如假的一照，該票紙色氣發淡，中國銀行四個大字亦發淡，並有票紙上邊多數的天津天津五元五元小字，在中國銀行四大字上邊，此為假的，如確實眞鈔票，向亮地方一照、色氣發深，該天津天津五元五元多數的小字，在中國銀行四大字底下，此為眞的，並眞鈔票向亮一照，當中有藍點數個，中國銀行鈔票十元者，當中有紅點數個，如假的，藍紅點一概無有，可見小日本人鬼計多端，心意太壞，成心破壞我國金融界，盼望全國民衆，努力起來，打倒日本帝國主義者，火速打倒他，鄙人係初次與大家報告談談，倘希諸位同志多多原諒吧，下次再談吧，

兒童短篇　英勇的董義（第一段）

王慧敏作（一）

○請將小說開幕○

本刊內最富於創作本能的三位小朋友、｜姜鑫銳、沈明齋、嘗愛義、鼓着勇往直前的勇氣、聯合他們的同志、雖經過很長的時間、仍是拖定宗旨、百折不回的去幹、直至本期、發起人的工作完成了、請將小說開始了、其精神鬼力、誠然值得我們祝賀、同時更預知參加請將小說的諸位小作家、一定能遵守發起人『一往直前、有始有總』的宗旨、努力作下去、我們且看請將的成績如何吧，編者誌

話說從前在北京西城內，住有一家財主，姓董名馥銘，武清縣人，因爲他父親活着的時候，作過幾年的高官，撈得不少的金錢，所以他一生什麼事情也不作，只知吃，喝，玩，樂，並且倚仗着他父親活着的勢力，欺壓人民，他生有兩個兒子，長名董仁，次名董義，不幸董仁在小的時候，因為患抽瘋症，遂去世了，所以馥銘對於這個小兒子非常溺愛，直如掌上明珠，但是董義的母親，鄭氏，頗賢明，乃勸其夫使董義就學，無奈馥銘性情愚聞，不諸操家政，聽說要使董義求學，頗不贊成，於是說道，一彼輩飽學窮經之士，每致迂[illegible]書呆，似我雖不學無術，然巳優遊半生，吃用無盡，求學作甚[illegible]經鄭氏再三勸告，乃送董義到一市立學校內求學，董義是一個天資最伶敏的孩子，對於功課上又肯用心攻讀，所以成積極好，為全校同學，師生無不贊揚他的，並且待人非常和愛，謙恭，並不以貧富[illegible]階級，小看人，或是與同學打架吵嘴，（未完）

秋天的郊外

劉金藻稿

星期那天的天氣，非常的清朗，氣候又很是適宜，所以我早晨起來，同我哥哥往郊外去遊玩，到了郊外，一望遠處候松柏樹長得非常的茂盛，不大的時候，到了一個小溪的旁邊，其中的水像明鏡般的光明，又有那活潑的魚兒，來去的游在水中，還有們勇敢的蟋蟀，唧唧的亂叫，咳，牠們快樂的是這秋天啊，惟獨那可悲的草木，至今覺成了一片黃色，咳，又眞是可悲啊，然而草木過去這年，還有那年呢，我們青年過去，還有青年嗎，我們在這青年時候，要不用心讀書，愛惜光陰，不但對不過師長和父母的希望，並且將來還不能夠在世界上自立，眞是可怕啊，

中秋夜

女生羅淑珍稿

淡藍色的天空，飄着白絮的薄雲，鑽石似的羣星，都是光茫茫的照耀，玉盤般的月兒，好似懸掛在一張藍紙上，咦，怎麼這樣好看，清涼的秋風，呼呼的吹來，不覺得從倘爽裡現出一種天然的美，這天然的美，委實是形容不出來，只好在想像裏面，得到他的出景，那月兒裏邊，都說有古樹和兎兒，仔細看來，也倒像樹和兎，是眞的嗎，誰知道呢，不過從古來就這樣傳說罷了，兄弟和姊妹們，在庭院裏，一同賞月，眞是有與趣，那月兒放出他那美麗的光彩，照在我們眼前，好像他歡迎我們似的，美麗啊，可愛的中秋夜，

小朋友們，我這是初次和大家見面，因為我沒有好的文章來供獻，就抹了一個『中秋夜』小稿，在諸小友面前現醜，好不好的大家不要見笑，原諒吧、再見、

我投稿的溯源

李維雋稿

我因素慕小朋友們的傑作，理想新穎，文藝秀麗，所以專訂了一份貴刊報，擬借此洗刷我腦海內積留的舊習慣，建設我胸懷闊飲之的新思想，並且還有極熱烈極偉大的心願，要與小朋友們認識認識，解我個人的飢渴，領小朋友們大家的教益，怎奈天各一方，要您與一一得到握手暢談的快樂，實際上是萬不可能的，然現在我的心願，熱度益形漲高，眞有不可過抑的樣子，籌思好久，惟有以紙筆作口舌，以貪報作會場的一條路了，所以我就放開趙子龍似的膽子，提起我那枝禿筆，胡說了幾句，付郵寄上，但是我的學識淺陋，所怕的不合刊格，請編者先生破格的給我登上，我是感激不盡的，給您來個脫帽禮，再給小朋友們三鞠躬，下期再會，

不幸的青年（續）

劉漢章稿

後來你大了，又供你上學，由私塾裏你說要上學堂，我就教你上學堂，然後你又說在小學畢了業，甚歷還要上中學，現在你已經上了中學，我看你這麼大的歲數，沒有個妻子，恐怕委屈了你，現任我費了多少力，費了金錢不算甚要，你還說些閑話，你：對的起我嗎，對得起張二爺嗎」他沒有工夫再說」，告辭了父親就對學校去，他在一路上想，一好惡禮教呀，：害人眞不少呀，中國何日能夠刷去了這禮教和迷信，那時的青年，才有興趣去做事業呢，（未完）

小兒說書　零仃兄妹

楊稚田著

第一回　借糧

忽然劉鴻插嘴問了父親一句，劉老二聽時臉上現出一種慘慘的樣子，眼中的淚隨着也就掉下來了，不知劉鴻問的甚麼話，劉老二為何這樣傷慘落淚，且聽下回分解吧，

第二回　掃墓

且說劉老二正在喝着有興的當兒，忽然闢謂對她父親道，『爸爸，我昨天和鄰家牛哥哥一處玩耍，他對我說，一你沒有媽媽，看我，媽媽給做飯，給做衣，看多麼好呀，你媽媽那裏去了一，我聽見他這樣說很納悶，我『媽到底那裏去了』，劉老二一媽，就像鋼刀剩在心上似的，只聽拿話來瞞哄過去，說道，『明天得看你媽媽吧』，（未完）

△諸位同志鑒，如有解仲迴文賽及謎語者，請向本報領書可也，王維誠啟，

△蕓愛義，姜鑫銳，沈明齋三君，你們所發起之請將小說，弟雖不才，擬欲加入，不知能否全諾，祝三君近步，弟蘊璞居十鞠躬，

提倡甲子會

民十三年爲甲子年　是年生長之兒童甚多　且多英秀　爲此提倡一個甲子會　凡家庭中有甲子生兒者　大家聯合起來　成立一個兒童甲子會　聯合感情　輔助教育　異日成爲國家杜石　未可料也　報名處新天津報社　河北張士駿律師事務所

發起人　大律師張士駿　新天津報社長劉髯公

報名單

姓名	甲子年　月　日生	家長姓名	住址

小說　實事　好縣官（四七）

徐劍膽著

他若不認，迎頭就打他兩個大嘴吧，出一出我心中這股怨氣，大郭七接着頭說，不好不好，你這宗法子，還是三十年前，好漢對好漢，狗雄對狗雄的主意，講究說翻了就打，其中不用奸巧屈猾壞打人一拳，防備一腳的老法子，如今可大大不然了，劉三道，如今又是怎麼樣呢，大郭七道，如今的人，講究說了不認賬，嘴裏說好話，脚底下使絆子，一嘴的仁義道德，一肚子狗雜碎，好比當年的雞屎法子一樣，一打就叫，一撒手就告，追回來跪地求饒，放了他，背地吹氣冒泡，你用老主意去同他們評理，如何行呢，比如說，你照直去找他，一看是你老人家光臨，不是劉書文姑娘進本人去接頭見面，他必然疑心內中，有什麼變動，一定要把你讓去，打發一個旁人，出來同你接洽，探探你的口氣如何，你若說的很願意，把書文給他，然後他再出來見你，倘你變顏變色，說出話來，帶着生氣，那他就不露面兒，還要問你是由什麼事情來此，你一定把那封信拏出來，給那人觀看，他接過去，必然拿到裏邊，然後告訴你說，這東西非張先生所為，你老先生不可悞會，比如你若往同要這件東西，他說會裏還要根究，這寫信的人呢，不能由他還封冒名信函，毀謗羣衆的，他說了這話，你又該怎麼樣，只好是吞手而回了，從此你還能去追問，那寫信之人是誰嗎，既是不去追問，那末這件事情，就這樣模模糊糊的無形消滅，倘你一死不依，不饒，非要尋根究底，他們大家，便同你翻了臉，硬說你是反革命，汚辱天足會會員，向你要憑據，你是沒有了，若說已然交給他們，他們不認，說你是年老狡猾，有意前來搗亂，就不打你，氣也把你氣死了，我的三爺，你想是不是呢，劉三嘎子聽大郭七說完這一套話，仰身躺在床上，用手摸着頦下黑扎扎鬍鬚，暗暗尋思了半天，遂突的坐起，怔怔問道，那末依你，該當怎麼辦才可出我這口氣呢，大郭七見問，趕忙向屋外張了一眼道，咱們書文姑娘醒了沒有呢、劉三嘎子說、（未完）

迴文賽

（第十四次揭曉）王維誠作

春 2	迎	■	山	西 3
和	■	雪 1	■	施
■	香	艷	李	■
關	5 ■	琴	■	光 4
平	北	■	星	明

王廣廷　丁玉書　李胤燮　李永芳

本迴文賽第十四次徵答解仲者王子儒　席羅彡　王子賓　以上三名各贈小說一本　餘錄芳名如左

王纔晉　周毛利　郭　金培　關崇煜　王洞　仙　李慶杺　馮鐵珊　吳景芳　蘇效賢　趙永年　邱服氣　趙　福輝　王賓　坪性雲　斗半南　陳家瑜　電影迷　王克儉　趙　仲炎　宋亞雲　李星　聯　鄭宗強　徐淑貞　靳賓彡　陳志鐸　孫連增　劉津聲

新天津報徵求新聞投稿簡章

各界閱者各地分銷處公鑒